Fot. Tomasz Mkynarczyk

Radzyński Kiermasz Bożonarodzeniowy STR. 20

Zbiórka Caritas STR. 12

Andrzejki w Klubie Seniora STR. 13

BIULETYN INFORMACYJNY MIASTA

Radzyń

Nr 16 (82) 11 grudnia 2019 r. ISSN 2450-1506

Radzyń na 6. miejscu wśród gmin, na 2. wśród miast Lubelszczyzny

Miasto Radzyń Podlaski znalazło się na 6 miejscu w Rankingu Gmin Lubelszczyzny przygotowanym przez Fundację Rozwoju Demokracji Lokalnej Regionalny Ośrodek w Lublinie, we współpracy z Urzędem Statystycznym. Wśród miast zajęliśmy 2. miejsce – wyprzedził nas tylko Tomaszów Lubelski.

To duże osiągnięcie, biorąc pod uwagę, że w województwie lubelskim jest 213 gmin, w tym 48 miast. Wyprzedziły nas jedynie: gm. Głusk, gm. Puchaczów, Jastków, Konopnica i miasto Tomaszów Lubelski.

Oficjalne wyniki zostały przedstawione w 5 grudnia na wyjazdowej sesji Forum Sekretarzy Lubelszczyzny i Podkarpacia, która odbyła się w Janowie Lubelskim.

Ranking został sporządzony na podstawie 12 wskaźników. To m.in.:

- Średnioroczne dochody własne budżetów gmin na 1 mieszkańca (za lata 2016-2018)
- Średnioroczne wydatki majątkowe inwestycyjne budżetów gmin na 1 mieszkańca (za lata 2016-2018)
- Średnioroczny wskaźnik zadłużenia budżetów gmin (za lata 2016-2018)
- Wydatki na kulturę i ochronę dziedzictwa narodowego (z wyłączeniem wydatków majątkowych inwestycyjnych) na 1 mieszkańca w 2018 r.
- Liczba podmiotów gospodarczych zarejestrowanych w REGON na 1000 ludności w 2018 r.
- Udział bezrobotnych zarejestrowanych w liczbie ludności w wieku produkcyjnym w 2018 r.
- Udział ludności w wieku produkcyjnym w ludności ogółem w 2018 r.
- Średnioroczne saldo migracji na 1000 ludności (za lata 2016-2018)
- Odsetek dzieci objętych wychowaniem przedszkolnym w wieku 3-5 lat w 2018 r.

Czeka nas trudny budżet

Został już opracowany i przesłany do Regionalnej Izby Obrachunkowej projekt budżetu Miasta Radzyń Podlaski na 2020 rok. - Obecnie czekamy na wynik analiz – informował burmistrz Jerzy Rębek podczas sesji Rady Miasta, która odbyła się 29 listopada.

- Czeka nas bardzo trudny budżet, ponieważ musieliśmy dokonać wielu cięć, aby zrównoważyć budżet po stronie dochodów i wydatków – mówił dalej włodarz miasta.

Problem ze zrównoważeniem budżetu wynikł z konieczności zabezpieczenia środków na podwyżki dla nauczycieli oraz na podwyżki płacy minimalnej. W sumie na ten cele Miasto potrzebowało znaleźć 4 mln zł.

Z danych, które wpłynęły do UM wynika, że subwencja oświatowa na rok 2020 została zwiększona tylko o 55 tys. zł w stosunku do 2019, natomiast wydatki w całej sferze oświaty (płace nauczycieli, nauczycieli przedszkoli miejskich i obsługi oraz przedszkoli niepublicznych) zwiększą się o 2,7 mln zł.

Drugie ważne zadanie, na realizację którego muszą się znaleźć pieniądze w budżecie, to zapewnienie środków na podwyżki płac dla najniżej zarabiających (płacy minimalnej). Będzie to wzrost z 2250 na 2600 brutto i do tego wszystkie pochodne.

Burmistrz zwrócił uwagę, że te problemy – podwyżki płac nauczycieli i płacy minimalnej dotyczą wszystkich samorządów w Polsce. - Nie zamierzamy się poddać, zamierzamy zadziałać skutecznie, by budżet zrównoważyć i zrealizować ambitne plany inwestycyjne. Mam nadzieję, że będziemy mogli wynegocjować ze stroną rządową nieco inne warunki subwencji – podsumował tę część wypowiedzi.

Anna Wasak

Lech Sprawka nowym Wojewodą Lubelskim

W poniedziałek 25 listopada, z rąk premiera Mateusza Morawieckiego, nominację na Wojewodę Lubelskiego otrzymał Lech Sprawka.

Zmiana na stanowisku wojewody jest konieczna po tym, jak pełniący tę funkcję przez ostatnie cztery lata Przemysław Czarnek w ostatnich wyborach parlamentarnych uzyskał mandat poselski i tym samym zrezygnował z pełnionej dotychczas funkcji.

Lech Sprawka to były poseł trzech kadencji w Sejmie. Wcześniej był nauczycielem, dyrektorem szkoły, kuratorem i podsekretarzem stanu w Ministerstwie Edukacji Narodowej.

Karol Niewęgłowski
fot. Urząd Wojewódzki w Lublinie

Co z wymianą oświetlenia ulicznego?

Wymiana oświetlenia ulic Radzynia na ledowe będzie zrealizowana. Miasto musiało odwołać pierwszy przetarg, ale NFOŚiGW, skąd mamy pożyczkę na to zadanie, przedłużył termin jego realizacji. Tymczasem powstała możliwość pozyskania dodatkowo funduszy europejskich na ten cel. Informował o tym burmistrz Jerzy Rębek na sesji Rady Miasta, która odbyła się 29 listopada.

Pierwszy przetarg na realizację zamówienia publicznego pod nawą „Poprawa efektywności energetycznej poprzez modernizację infrastruktury oświetlenia ulicznego na terenie Miasta Radzyń Podlaski", ogłoszony pod koniec maja, został w lipcu unieważniony. Na ten cel miasto pozyskało pożyczkę z Narodowego Funduszu Ochrony Środowiska w wysokości 2 912 551,0 zł. Tymczasem do przetargu stanęły 3 firmy, z czego dwie przedstawiły oferty znacznie znacznie przewyższające kwotę, jaką miasto przeznaczyło na realizację inwestycji (4 415 700,00 zł - PUH „ELEKTRO-LECH" z Parczewa oraz 3 979 050,00 zł - Electronic Control Systems S.A. Z Balic). Najtańszą ofertę przedstawiła firma INST-EL z Sokółki (2 997731,40 zł), jednak ta nie spełniała wymogów formalnych.

Drugi przetarg mógł być ogłoszony po uzyskaniu zgody na przedłużenie terminu wykorzystania pożyczki. Taką zgodę z NFOŚiGW już miasto uzyskało. NFOŚiGW przedłuża termin realizacji do czerwca 2020 roku. Oprócz tego pojawiła się możliwość dodatkowego dofinansowania. - Przygotowujemy wniosek do Urzędu Marszałkowskiego w ramach działania 5.5 o dotację na zmianę oświetlenia ulicznego. Termin jego złożenia upływa 6 grudnia – informował burmistrz Jerzy Rębek na sesji Rady Miasta, która odbyła się 29 listopada. Dodał, że pozyskanie tych funduszy będzie trudne, bo w województwie lubelskim ok. 150 gmin jest zainteresowanych dotacją, więc Miasto dołoży wszelkich starań, by jak najbardziej precyzyjnie wniosek przygotować. Jednak i bez tej dotacji wymiana oświetlenia będzie zrealizowana, ze względu na wielorakie korzyści – dla mieszkańców i kasy miejskiej. Oświetlenie ledowe jest energooszczędne – obecnie roczny koszt oświetlenia miasta wynosi ok. 800 tys. zł, oszczędności z tego tytułu wyniosą kilkaset tysięcy złotych, więc pożyczka zostanie spłacona z tych oszczędności – informuje burmistrz Jerzy Rębek. Ponadto lampy mają dłuższą żywotność niż sodowe, dają równomierne, mocniejsze światło. Efektem będzie poprawa bezpieczeństwa na ulicach miasta, co jest szczególnie ważne w okolicach przejść dla pieszych.

Anna Wasak

Trwa modernizacja budynku na Muzeum Żołnierzy Wyklętych

Trwają prace przy odbudowie i modernizacji budynku obiektu przy ul. Warszawskiej 5a, gdzie w czasie okupacji mieściła się siedziba Gestapo, a od 1944 roku Urzędu Bezpieczeństwa i gdzie znajdzie siedzibę Muzeum Żołnierzy Wyklętych.

Środki na inwestycję są zabezpieczone. 200 tys. zł pochodzi z dwóch fundacji senatora RP Grzegorza Biereckiego, 100 tys. zł z Ministerstwa Kultury i Dziedzictwa Narodowego, 45 tys. zł wniesie Miasto.

Wykonywane prace to m.in.: izolacje pionowe, wymiana dachu, wydobycie i zabezpieczenie macew pochodzących z żydowskich cmentarzy, a wykorzystywanych przez Niemców w czasie okupacji jako kostka brukowa. Po ich zabezpieczeniu, zostaną przekazane warszawskiej gminie żydowskiej, która się opiekuje cmentarzem.

Anna Wasak

www.radzyn-podl.pl

BIULETYN INFORMACYJNY MIASTA RADZYŃ
jest dwutygodnikiem bezpłatnym ukazującym się na terenie miasta Radzyń Podlaski.
Wydawca: Miasto Radzyń Podlaski, ul. Warszawska 32, 21-300 Radzyń Podlaski
Adres redakcji: Urząd Miasta, ul. Warszawska 32, pok. 17 b, tel. 83 - 351-24-94,

e-mail: redakcja@radzyn-podl.pl
facebook.com/UrzadMiastaRadzynPodlaski
Redaktor naczelny: Anna Wasak
Zespół: Karol Niewęgłowski (reporter), Marek Topyła (sport)

Nie było wyjścia – stawki za odpady komunalne podniesione

Samorządy w całym kraju podwyższają opłaty za gospodarowanie odpadami komunalnymi. Jest to związane ze wzrostem kosztów zagospodarowania oraz z nowelizacją ustawy o utrzymaniu czystości i porządku w gminach, która obowiązuje od 6 września 2019 r. Jednocześnie zgodnie z ustawą system gospodarki odpadami komunalnymi w mieście musi się samofinansować (wydatki muszą być równe dochodom z tego tytułu) i samorząd nie może do systemu dopłacać.

Problem ten dotyczy również mieszkańców Radzynia. W dniu 29. listopada radni Rady Miasta podjęli **uchwałę podnoszącą stawki opłat za gospodarowanie odpadami komunalnymi z 12 zł na 20 zł za odpady segregowane**. Obecny system gospodarki odpadami nie przewiduje powstawania odpadów niesegregowanych w gospodarstwach domowych – **nie ma możliwości oddawania odpadów, które nie zostały posegregowane**. Podwyżki cen za zagospodarowanie odpadów spowodowane są wieloma czynnikami zewnętrznymi niezależnymi od miasta, są to m.in.: wzrost cen za przetwarzanie odpadów oraz za transport, wzrost opłaty środowiskowej, wzrost cen za energię elektryczną oraz regulacja płacy minimalnej.

Najwyższy skok cen przewidywany jest w Zakładzie Zagospodarowania Odpadów Komunalnych w Adamkach. Najbardziej wzrastają ceny frakcji odpadów palnych tj. odpadów, które są przekazywane do spalenia (tabela).

Kolejnym składnikiem opłaty za gospodarowanie odpadami komunalnymi jest koszt transportu odpadów, który w roku 2020 również wzrośnie. Powody to: regulacja płacy minimalnej, wzrost cen energii jak również wzrost cen paliwa. W listopadzie br. został rozstrzygnięty przetarg, który wygrało Przedsiębiorstwo Usług Komunalnych Sp. z o.o. w Radzyniu Podlaskim, w 2020 roku cena za transport 1 Mg odpadów wyniesie 287,99 zł, podczas gdy w 2019 wynosiła 240,00 zł.

System gospodarki odpadami komunalnymi w mieście musi się samofinansować i miasto nie może do systemu dopłacać. Wymienione wyżej czynniki spowodowały, że Miasto zmuszone było do podniesienia opłat za gospodarowanie odpadami, aby zbilansować budżet odpadów komunalnych w 2020 r.

Kod odpadu	Rodzaj odpadu	Cena brutto PLN za 1 Mg od 01.04. 2019 r.	Cena brutto PLN za 1 Mg od 01.01.2020 r.
02 01 03	odpadowa masa roślinna	162,00	220,00
15 01 01	opakowania z papieru i tektury	27,00	75,00
15 01 02	opakowania z tworzyw sztucznych	81,00	300,00
15 01 06	zmieszane odp. opakowaniowe	162,00	250,00
15 01 07	opakowania ze szkła	27,00	50,00
16 01 03	zużyte opony	432,00	800,00
17 01 01	odpady betonu oraz gruz betonowy z rozbiórek i remontów	81,00	170,00
17 01 03	odpady innych materiałów ceramicznych i elementów wyposażenia	81,00	170,00
17 01 07	zmieszane odpady gruzu ceglanego, odpadowych materiałów ceramicznych elementów wyposażenia inne niż wymienione w 17 01 06	324,00	450,00
20 01 08	odpady kuchenne biodegradowalne	162,00	220,00
20 01 99	inne niewymienione frakcje zbierane w sposób selektywny	486,00	850,00
20 02 01	odpady ulegające biodegradacji	162,00	220,00
20 02 03	inne odpady nieulegające biodegradacji (cmentarze)	486,00	600,00
20 03 01	niesegregowane odpady komunalne	486,00	850,00
20 03 07	odpady wielkogabarytowe	486,00	850,00
20 03 99	odpady komunalne nie wymienione w innych podgrupach (popioły)	270,00	500,00

Podczas sesji Rady Miasta prezes Zarządu Zakładu Zagospodarowania Odpadów Komunalnych Paweł Szubartowicz wyjaśnił, skąd się biorą tak znaczące podwyżki cen za zagospodarowanie odpadów przeznaczonych do spalenia.

Składają się na nie m.in.: wzrost płacy minimalnej, opłaty środowiskowej, uwolnienie cen energii i koszty kapitałowe. Najważniejszy element, to koszty odpadów palnych – przeznaczonych na spalenie. Potężna ilość odpadów, które nie nadają się do recyklingu, nie mogą być składowane na składowiskach. Jednocześnie Polska ma zbyt małe moce do ich spalenia: wynoszą one 2 mln ton na rok, podczas gdy w kraju jest rocznie 5 mln ton takich odpadów. Na spalarnię ma szansę wjechać ten, kto więcej zapłaci. Potężnym kapitałem dysponują duże miasta i te samorządy stać na przebijanie cen.

Na terenie województwa lubelskiego jest składowanych kilkadziesiąt tysięcy ton odpadów, z którymi nie ma co zrobić. Do spalania odpadów dopuszczona jest tylko cementownia Cemex w Chełmie, która zużywa spalone odpady do wypalania klinkieru. Jeśli odpady nie spełniają określonych norm, rozpada się proces technologiczny, dlatego takie odpady są cofane. Jeszcze niedawno spalenie tony odpadów kosztowało tam 130 - 140 zł, obecnie jest to 570 zł, a cena jeszcze ma wzrosnąć. - Kto zapłaci, ten wjedzie, reszta niech się martwi – mówił Paweł Szubartowicz.

Prognozowane ceny uzyskane w Zakładzie zagospodarowania Odpadów w Adamkach za poszczególne frakcje odpadów przedstawiono w tabeli powyżej.

Ważne informacje dla mieszkańców i firm w sprawie odpadów komunalnych

29 listopada 2019 r. Rada Miasta Radzyń Podlaski podjęła szereg uchwał dotyczących gospodarki odpadami komunalnymi.

Podjęcie uchwał miało zadanie przede wszystkim dostosowanie przepisów prawa miejscowego do znowelizowanej 6 września b.r. ustawy z dnia z 13 września 1996 r. o utrzymaniu czystości i porządku w gminach (Dz. U. z 2019 r., poz. 2010 t. j.).

Najważniejsze zmiany od 1 stycznia 2020 r.:

1. **Obowiązek segregacji odpadów komunalnych przez wszystkich mieszkańców;**
2. Opłata wyniesie **20 zł od mieszkańca;**
3. **Brak odbioru odpadów niesegregowanych** (ostatnie odbiory niesegregowanych w grudniu 2019 r. wg. harmonogramu dla danej ulicy);
3. Opłata podwyższona za **niewykonanie obowiązku segregacji wyniesie 80 zł od mieszkańca + kara grzywny**;
4. Miejski system gospodarki odpadami komunalnymi **obejmie wyłącznie domy jednorodzinne i bloki**;
5. **Przedsiębiorcy** działający na terenie Radzynia **muszą zawrzeć umowę cywilno - prawną z podmiotem odbierającym odpady komunalne**;
6. **Nieruchomości mieszane** (dom + firma) **muszą rozdzielić działalność: złożyć nową deklarację z nieruchomości zamieszkałej do tut. Urzędu oraz zawrzeć umowę cywilno - prawną** na odbiór odpadów z firmy.

Miasto złoży apelację od wyroku Sądu Okręgowego ws. dotacji dla przedszkoli niepublicznych

Sąd Okręgowy w Lublinie nakazał wypłacenie niepublicznym przedszkolom zaległych dotacji. - Nie zgadzamy się z orzeczeniem, zamierzamy odwołać się do Sądu Apelacyjnego, ponieważ uznaję racje mego poprzednika – burmistrza Witolda Kowalczyka, za którego kadencji problem zaistniał. Uważam, że postąpił w tej sprawie zgodnie z prawem, a także zgodnie z wytycznymi Regionalnej Izby Obrachunkowej – instytucji powołanej do kontroli samorządowych finansów publicznych i w tej dziedzinie kompetentnej - komentuje sprawę burmistrz Jerzy Rębek.

4 listopada w Warszawie odbyło się spotkanie poświęcone roszczeniom przedszkoli niepublicznych, w którym wzięło udział blisko 40 przedstawicieli miast członkowskich Związku Miast Polskich.

Regionalna Izba Obrachunkowa nie znalazła nieprawidłowości

Sprawa dotyczy wydarzeń mających miejsce w latach 2012-2016, a konkretnie sposobu wyliczania dotacji dla przedszkoli niepublicznych.

Dowodem na to, że Miasto postępowało zgodnie z prawem, są efekty kontroli Regionalnej Izby Obrachunkowej. RIO dwukrotnie skontrolowała sposób udzielania dotacji dla przedszkoli niepublicznych: w 2013 roku za rok 2012 oraz w 2017 roku za rok 2016 i nie stwierdziła żadnych nieprawidłowości w tym zakresie.

Inny sposób wyliczania dotacji – niezgodny z wytycznymi RIO stanowiłby złamanie dyscypliny finansów publicznych, co zgodnie z Ustawą z dnia 17 grudnia 2004 r. o odpowiedzialności za naruszenie dyscypliny finansów publicznych, jest zagrożone sankcjami karnymi.

Sąd Okręgowy w Lublinie tego stanowiska nie podzielił. Zasądził Miastu wypłacenie radzyńskim przedszkolom niepublicznym łącznie 615 655,23 zł.

W przedsądowym wezwaniu do zapłaty przedszkole Bambino zażądało 189 110,77 zł dopłaty, SO przyznał mu 80 746,56 zł, Kacperek 544 503,87 – wg Sądu ma to być 499 710,03 Biedroneczka – żądała 256 923,31, sąd zasądził 35 198,64.

Dotychczas do Urzędu Miasta nie dotarło uzasadnienie wyroku, Urząd nie może się odnieść do szczegółów sprawy.

- Kategorycznie nie zgadzamy się z orzeczeniem sądu. Podjęliśmy decyzję o złożeniu apelacji – powiedział burmistrz Radzynia Jerzy Rębek.

„Bezpodstawne roszczenia przedszkoli niepublicznych"

Pod takim tytułem Związek Miast Polskich opublikował artykuł na swym portalu http://www.miasta.pl/. Problem nie dotyczy wyłącznie Miasta Radzyń Podlaski. 4 listopada w Warszawie odbyło się spotkanie poświęcone roszczeniom przedszkoli niepublicznych, w którym wzięło udział blisko 40 przedstawicieli miast członkowskich Związku Miast Polskich.

Sprawa dotyczy okresu sprzed 2017 r., gdy prawo oświatowe nie regulowało precyzyjnie sposobu liczenia dotacji. Był ogólny zapis mówiący o tym, że dotacja na każdego ucznia ma być nie mniejsza niż 75% kosztów bieżących ponoszonych w przedszkolach publicznych na jednego ucznia.

Problem wynika z faktu niedoprecyzowania, czy do tych bieżących wydatków należy wliczyć również koszty np. posiłków czy wydatków na dzieci niepełnosprawne. Fakt ten wykorzystują kancelarie prawne, które proponują przedszkolom wywalczenie pieniędzy za część wygranej.

W ogólnopolskim dzienniku "Rzeczpospolita" z dn. 8 listopada ukazał się artykuł Renaty Krupy-Dąbrowskiej "Wojna miast z przedszkolami. Magistraty nie chcą być dłużej "dojną krową" dla prawników domagających się zaległych dotacji dla prywatnych przedszkoli".

Autorka wskazuje przykłady miast, gdzie przedszkola prywatne wystąpiły – i wygrały w sądach milionowe kwoty – według nich - zaległych dotacji. Przywołane zostały Wałbrzych, Zielona Góra, Piaseczno. Należy dodać, że w naszym regionie również ten problem wystąpił – np. Urząd Miasta Biała Podlaska w 2017 r. musiał wypłacić jednemu z przedszkoli ponad 4 mln zł.

Wiele procesów wciąż się toczy, a stawką w nich są nawet wielomilionowe kwoty. Sprawa jest poważna, w sądach występują rozbieżności interpretacyjne - zdarzają się wyroki, na podstawie których przedszkola otrzymują „odszkodowania" uwzględniające np. środki na dzieci niepełnosprawne, nawet gdy w przedszkolu nie ma i nie było żadnego dziecka niepełnosprawnego. Co ciekawe, jak twierdzi Robert Kamionowski w przywołanym artykule w „Rzeczpospolitej", zasądzane przez sądy kwoty nie są czystą dotacją, bo te przysługują na dany rok budżetowy, ale świadczeniami odszkodowawczymi, które właściciele przedszkoli mogą przeznaczać, na co zechcą, nawet na cele prywatne.

W tej sytuacji Zarząd Związku Miast Polskich postanowił podjąć działania w obronie miast. Pierwszym z nich było warszawskie spotkanie z udziałem prawników, którego celem było ustalenie wspólnej linii obrony. Spotkanie zakończyło się – jak czytamy na stronie Związku Miast Polskich - ustaleniem, że prawnicy przeanalizują argumentację obu stron toczących się sporów i sporządzą ekspertyzę prawną do wykorzystania przez miasta, a także w ewentualnych innych działaniach, których podjęcie Związek uzna za wskazane.

Związek rozważa też przygotowanie kampanii informacyjnej, w którą włączą się zainteresowane miasta. Jej celem będzie pokazanie, że przekazywanie dotacji przedszkolom prywatnym (które dodatkowo pobierają spore opłaty od rodziców), liczonych np. wraz z wydatkami bieżącymi miast na uczniów niepełnosprawnych, to nieuzasadniony zabór pieniędzy publicznych i ewidentna nierówność wobec prawa.

Anna Wasak

Radzyński PEC z dotacją na inwestycję kogeneracyjną

Z wielką satysfakcją informujemy, że Przedsiębiorstwo Energetyki Cieplnej Sp. z o. o. w Radzyniu Podlaskim otrzymało dotację unijną w kwocie 3574916,40 zł. na zadanie pn. „Modernizacja istniejącego systemu ciepłowniczego w celu zwiększenia jego efektywności – budowa elektrociepłowni gazowej w Radzyniu Podlaskim".

O te środki Przedsiębiorstwo starało się od początku 2018 roku. W dniu 31 października 2019 r. NFOŚiGW opublikował listę rankingową 51 projektów wybranych do dofinansowania, na której PEC znalazł się na 19 miejscu. Do 31 grudnia 2019 r. ma nastąpić podpisanie stosownej umowy. Potem należy rozpocząć proces projektowania inwestycji, aby móc uczestniczyć w aukcji na premię kogeneracyjną. Jeśli przez to przejdziemy pomyślnie, to do końca 2021 roku zadanie zostanie wykonane.

Celem głównym projektu jest zwiększenie efektywności przetwarzania energii pierwotnej poprzez wytwarzanie energii elektrycznej i energii cieplnej w wysokosprawnej kogeneracji, co prowadzi do zmniejszenia emisji gazów cieplarnianych i pyłów do atmosfery. W projekcie założono zastosowanie gazu ziemnego jako paliwa. Produkowana energia elektryczna będzie wykorzystywana na potrzeby własne, a jej nadmiar zostanie sprzedany do sieci energetycznej.

Zakres przedsięwzięcia obejmuje budowę układu wysokosprawnej kogeneracji, pracującego w oparciu o dwa agregaty kogeneracyjne o mocy elektrycznej 2x 0,6 MWel i mocy cieplnej 2x 0,83 MWth. Przewidywana wartość inwestycji wynosi 9 281 580 zł (w tym VAT 1 735 580 zł), z czego koszty kwalifikowalne to 7 542 000,00 zł. Wnioskowana wartość dofinansowania w wysokości 3 574 916,40 zł stanowi 47,40% kosztów kwalifikowalnych. Pozostała kwota 3 967 083,60 zł pochodzić będzie z pożyczki z NFOŚiGW z Programu Priorytet „Wsparcie przedsięwzięć w zakresie niskoemisyjnej i zasobooszczędnej gospodarki, Część 2) Współfinansowanie projektów POIiŚ w ramach osi priorytet POIiŚ 2014-2020 – Zmniejszenie emisyjności gospodarki".

Warto tutaj wyjaśnić, czym jest kogeneracja.

Otóż jest ona jednym z najbardziej efektywnych sposobów zamiany energii chemicznej paliwa pierwotnego do postaci ciepła i prądu elektrycznego. Układy kogeneracyjne znane są od dawna, a obecnie stają się coraz bardziej popularne. Są oparte o silniki bądź turbiny gazowe o mocach od kilkudziesięciu kilowatów do kilkudziesięciu megawatów.

Odznaczają się zaletami:

- wysoka sprawność całkowita
- niezależność od zewnętrznych dostawców energii elektrycznej i ciepła
- zwarta kompaktowa budowa, możliwość zabudowy kontenerowej
- możliwość wykorzystania różnych paliw gazowych (gaz naturalny, biogaz, gaz towarzyszący wydobyciu ropy naftowej, gaz kopalniany)
- niskie poziomy emisji – NOx, CO
- pozytywny efekt środowiskowy ze względu na niską emisję CO2
- możliwość uzyskania dofinansowania w ramach projektów służących poprawie efektywności energetycznej oraz ograniczeniu emisji CO2
- niezawodność – dyspozycyjność układu powyżej 90%
- możliwość produkcji różnych mediów: energia elektryczna, ciepła woda, para, chłód oraz CO2 do nawożenia upraw szklarniowych

W przypadku PEC sp. z o. o. w Radzyniu Podlaskim inwestycja kogeneracyjna to wybieganie w przyszłość. Staniemy się elektrociepłownią i poza ciepłem będziemy sprzedawali energię elektryczną. Przychody zwiększą się o ok. 25% dotychczasowych. Jest to niebagatelne, szczególnie kiedy sezony grzewcze odznaczają się stosunkowo wysokimi temperaturami, więc dywersyfikacja przychodów przysłuży się dalszemu rozwojowi Przedsiębiorstwa.

W wyniku realizacji projektu planuje się, że w procesie wytwarzania energii elektrycznej i ciepła w wysokosprawnej kogeneracji produkcja energii elektrycznej kształtować się będzie na poziomie 7 879,68 MWh/rok, a energii cieplnej – 10 900,22 MWh/rok (ok. 30% produkcji dotychczasowej). Roczne zużycie miału węglowego spadnie o ponad 2 tys. ton (ok. 26% dotychczasowego zużycia).

Mamy nadzieję, że nasze dążenia się spełnią, co będzie z korzyścią dla miasta i jego mieszkańców.

Jerzy Woźniak
prezes Zarządu PEC

Obchody Narodowego Święta Niepodległości w Radzyniu

Wolność była i jest wpisana w dusze Polaków

Uroczyste obchody Narodowego Święta Niepodległości w Radzyniu Podlaskim rozpoczęły się Mszą świętą w Sanktuarium Matki Boskiej Nieustającej Pomocy. Po Eucharystii uczestnicy obchodów przeszli pod pomnik Niepodległości, by złożyć wieńce i wysłuchać okolicznościowego przemówienia, które wygłosił starosta radzyński Szczepan Niebrzegowski.

Po południu w kinie wyświetlony został film „Legiony". Na świąteczny wieczór Radzyński Ośrodek Kultury zaprosił na spektakl „Błękitny Expres".

W uroczystości wzięli udział przedstawiciele władz samorządowych z włodarzami powiatu, miasta i gminy, szkół, instytucji, zakładów pracy, stowarzyszeń, służb mundurowych: wojska, policji, straży pożarnej, harcerzy. Poszczególne delegacje były reprezentowane przez poczty sztandarowe. Mszę Świętą koncelebrowali proboszczowie radzyńskich parafii: dziekan radzyński, kustosz Sanktuarium ks. prał. Roman Wiszniewski, ks. kan. Krzysztof Pawelec, ks. Kanonik Henryk Och oraz ks. Prałat Henryk Hołoweńko, ks. Kanonik Henryk Prządka i ks. Michał Gosk.

Uroczystość została przygotowana wspólnie przez radzyńskie samorządy: miasta z burmistrzem Jerzym Rębkiem, powiatu - ze starostą Szczepanem Niebrzegowskim oraz wójtem Wiesławem Mazurkiem.

Fundamentem wolności jest prawda

O odprawienie Mszy św. w intencji Ojczyzny prosił Burmistrz Miasta Radzyń Podlaski Jerzy Rębek, który podkreślił, że wolność może być budowana jedynie na fundamencie prawdy historycznej.

Włodarz mówił, że „niebezpieczeństwem dla naszej wspólnej wolności i przyszłości jest zakłamywanie prawdy, szczególnie prawdy historycznej, bo to dzięki świadomości, pamięci i prawdzie historycznej kształtują się narody i ich tożsamość". Odwołując się do słów św. Jana Pawła II zawartych w książce „Pamięć i tożsamość" zaznaczył, że „dramatem i cierpieniem Polski z lat zniewolenia komunistycznego w latach 1944-89 było kłamstwo na usługach władzy poprzez zafałszowanie historii. Oczyszczenie pamięci historycznej, uodpornienie się na ponowne próby jej fałszowania to niezbędne kroki do odnowy demokracji w XXI wieku". Stąd „przekazywanie prawdy o historii danego narodu w sposób wolny od wypaczeń prowadzi do otwarcia na przyszłość". - Włączmy więc do intencji dzisiejszej Mszy św. także modlitwę, byśmy swą teraźniejszość i przyszłość budowali na mocnym fundamencie prawdy, także historycznej, i nie dali się zwodzić tym, którzy przez fałszowanie historii dążą do ponownego zniewolenia naszego Narodu.

Wolność jest darem i zadaniem

Słowo Boże wygłosił ks. Michał Gosk. W homilii wskazywał drogi wiodące Polskę do niepodległości mówił również o warunku zachowania wolności, jakim jest wierność Bogu. - Trwanie w wolności, która zakorzeniona jest w Bogu, pozwala zachować wolność nawet w niewoli. Chrystus obdarzył nas wolnością i powołuje do bycia niepodległymi. Wzywa nas do nieulegania, a tym samym do niepodlegania wszystkiemu, co sprzeciwia się godności i wielkości człowieka, stworzonego na obraz i podobieństwo Boże. „Ku wolności wyswobodził nas Chrystus. A zatem trwajcie w niej i nie poddawajcie się na nowo pod jarzmo niewoli". Siostry i Bracia! Wolność jest darem i zadaniem. - mówił ks. Michał Gosk. Zacytował słowa kardynała Stefana Wyszyńskiego w przededniu jego beatyfikacji: „Nienawiścią nie obronimy naszej Ojczyzny, a musimy jej przecież bronić. Brońmy jej więc miłością! Naprzód między sobą, aby nie podnosić ręki przeciw nikomu w Ojczyźnie, w której ongiś bili nas najeźdźcy. Nie możemy ich naśladować. Nie możemy sami siebie poniewierać i bić. Polacy już dosyć byli bici przez obcych, niechże więc nauczą się czegoś z tych bolesnych doświadczeń. Trzeba spróbować innej drogi porozumienia – przez miłość, która sprawi, że cały świat, patrząc na nas, będzie mówił: „Oto, jak oni się miłują". Wtedy dopiero zapanuje upragniony pokój, zgoda i wzajemne zaufanie.

Oprawę muzyczną uroczystości przygotował chór parafialny pod kierownictwem Karola Miłosza.

Manifestujmy swój patriotyzm

Po zakończonej Mszy św. uczestnicy uroczystości przeszli ulicami miasta pod pomnik Niepodległości, prowadzeni przez Miejską Orkiestrę Dętą pod batutą Marka Chromika oraz poczty sztandarowe. W przemarszu uczestniczyli na koniach członkowie Radzyńskiego Stowarzyszenia Kawaleryjskiego im. rtm. Witolda Zawadzkiego.

Tę część uroczystości poprowadził radny Rady Miasta **Jarosław Zaprzalski**. Na placu Wolności po wspólnym odśpiewaniu hymnu i podniesieniu flagi na maszt, słowo do zebranych wygłosił Starosta Radzyński **Szczepan Niebrzegowski**.

Włodarz powiatu radzyńskiego podkreślił, że Narodowe Święto Niepodległości jest dniem radosnym, powinno inspirować do działania i jedności narodowej. Zachęcał do manifestowania patriotyzmu.

- Manifestujmy swój patriotyzm - taki patriotyzm, który „oznacza umiłowanie tego, co ojczyste: umiłowanie historii, tradycji, języka czy samego krajobrazu ojczystego. Jest to miłość, która obejmuje również dzieła rodaków i owoce ich geniuszu. Próbą dla tego umiłowania staje się każde zagrożenie tego dobra, jakim jest Ojczyzna. Nasze dzieje uczą, że Polacy byli zawsze zdolni do wielkich ofiar dla zachowania tego dobra albo też dla jego odzyskania" (Jan Paweł II „Pamięć i tożsamość") - mówił starosta radzyński Szczepan Niebrzegowski.

Następnie poszczególne delegacje złożyły wieńce i wiązanki kwiatów pod pomnikiem Niepodległości.

W trakcie uroczystości komendant Radzyńskiego Stowarzyszenia Kawaleryjskiego im. rtm. Witolda Zawadzkiego porucznik kawalerii ochotniczej **Kamil Kubaczyński** przekazał włodarzom radzyńskich samorządów Ogień Niepodległości, pochodzący z mogił polskich legionistów, poległych w 1916 roku pod Kostiuchnówką na Wołyniu w walkach z Rosjanami.

Pieśń reprezentacyjną Wojska Polskiego odegrała Miejska Orkiestra Dęta pod batutą **Marka Chromika**.

Wójt Gminy Radzyń **Wiesław Mazurek** dziękował uczestnikom uroczystości: kapłanom, pocztom sztandarowym, służbom mundurowym: wojsku, policji, straży, Lasom Państwowym, harcerzom, kawalerzystom, delegacjom szkół: dyrektorom, dzieciom, delegacjom zakładów pracy, stowarzyszeń asyście honorowej Sił Zbrojnych RP Skład Bezwola 2, kierownictwu Wojskowej Orkiestry w Siedlcach, Miejskiej Orkiestrze Dętej pod kierunkiem kapelmistrza Marka Chromika, Miejskiej Bibliotece Publicznej za przygotowane kotyliony oraz „wszystkim, którzy zadali sobie trud, by razem świętować" i tym, co udekorowali flagami swoje domy. - Dziękuję, że potrafimy się zjednoczyć, razem cieszyć się z niepodległej Ojczyzny – zakończył wójt Wiesław Mazurek.

Anna Wasak

Miasto pozyskało pieniądze na termomodernizację sali konferencyjnej

Miasto Radzyń Podlaski otrzymało dotację na termomodernizację części budynku Urzędu Miasta przy ul. Warszawskiej 32, w której znajduje się sala konferencyjna.

W ramach inwestycji zostanie przeprowadzona wymiana okien, budynek zostanie ocieplony, planowana jest również gruntowna przebudowa zarówno sali konferencyjnej jak i pomieszczeń towarzyszących.

Całkowita wartość Projektu wynosi **877 487,35 zł**, a całkowite koszty kwalifikowane – **456 494,30 zł**.

Projektu zostanie dofinansowany z Europejskiego Funduszu Rozwoju Regionalnego w kwocie 388 020,15 zł (85% kosztów kwalifikowanych) oraz w formie dotacji celowej z budżetu państwa w kwocie 45 649,43 zł (10% kosztów kwalifikowanych). Projekt jest realizowany w partnerstwie z Gminą Radzyń Podlaski. Obydwa samorządy pokryją pozostałe koszty przedsięwzięcia po 50 %.

Zgodnie z umową projekt powinien zostać zrealizowany, tak pod względem rzeczowym, jak i finansowych do końca 2020 r.

Umowę o dofinansowanie Projektu „Termomodernizacja budynku konferencyjnego w Radzyniu Podlaskim" Miasto Radzyń Podlaski podpisało z Województwem Lubelskim 28 października 2019 r. Dofinansowanie nastąpi w ramach Regionalnego Programu Operacyjnego Województwa Lubelskiego na lata 2014-2020, Osi Priorytetowej 5 EFEKTYWNOŚĆ ENERGETYCZNA I GOSPODARKA NISKOEMISYJNA, Działania 5.2 Efektywność energetyczna sektora publicznego, w formie współfinansowania UE oraz współfinansowania krajowego z budżetu państwa.

W najbliższym czasie będzie ogłoszone postępowanie o udzielenie zamówienia publicznego na wykonanie przedsięwzięcia (całego zakresu robót) objętego Projektem.

Anna Wasak

Będą zmiany organizacyjne w ZGL

Podczas sesji Rady Miasta radni podjęli uchwałę o zmianie w budżecie, w efekcie której Zakład Gospodarki Lokalowej otrzyma dotację w wysokości 100 tys. zł na uregulowanie należności wymagalnych. - Nie mamy wyboru – informował burmistrz Jerzy Rębek. Jednocześnie przedstawił rozwiązanie, które w przyszłości umożliwi bilansowanie budżetu ZGL-u.

W związku z trudnościami zakładu w ściąganiu czynszu od części lokatorów, ZGL ma deficyt finansowy. Sposobem na jego przełamanie będą zmiany w strukturze organizacyjnej, które wejdą od 1 stycznia 2020 r. Jak informował włodarz miasta, w ZGL - miejskim zakładzie budżetowym pozostaną tylko 4 osoby w administracji. Kadra techniczna wraz z dotychczasowym kierownictwem przechodzi do Przedsiębiorstwa Usług Komunalnych. Chodzi o 2 elektryków, 2 hydraulików, 2 pracowników wykwalifikowanych działających w dziedzinie budownictwa oraz 1 majstra. - Jako pracownicy PUK będą lepiej zagospodarowani, a prace dla ZGL będą wykonywać na zlecenie – mówił włodarz. Dodał też: - Zamierzamy bardzo uważnie przyglądać się działaniom związanym z wydatkowaniem środków na utrzymanie lokali, chcemy również, by lokatorzy uczestniczyli w kosztach bieżącej eksploatacji budynków. Z wyjątkiem ludzi zupełnie nieporadnych - takie wyjątki są możliwe.

Anna Wasak

Spotkanie z astronomami dla uczniów SP1

Program „Astronomowie w szkołach" to tegoroczna inicjatywa Polskiego Towarzystwa Astronomicznego, realizowana w ramach świętowania stulecia Międzynarodowej Unii Astronomicznej. Jednym z jej elementów jest popularyzacja nauki o kosmosie wśród uczniów szkół podstawowych.

Dzięki staraniom dyrektor SP1 Bożeny Płatek, 25 listopada z prelekcjami dla uczniów „jedynki" przyjechali wybitni naukowcy, którzy z wielką pasją opowiadali o wszechświecie.

- O projekcie przeczytałam pod koniec lipca br., napisałam szybko wniosek, ponieważ chciałam, aby dzieci doświadczyły spotkania z astronomami, a już we wrześniu otrzymałam wiadomość pozytywną, że szkoła zakwalifikowała się do jego realizacji. Gościmy u nas wybitnych specjalistów w osobach: dr Agnieszka Majczyna z Narodowego Centrum Badań Jądrowych oraz dr Mirosław Należyty z Polskiego Towarzystwa Astronomicznego, którzy przeprowadzą trzy pogadanki dostosowane do przedziałów wiekowych: „Niebieski zwierzyniec", „Nasze miejsce we wszechświecie" i „Skąd się biorą gwiazdy" - wyjaśnia dyrektor SP1 Bożena Płatek.

Niewątpliwym zaskoczeniem dla uczniów był fakt, że dr Agnieszka Majczyna jest rodowitą radzynianką i absolwentką Szkoły Podstawowej nr 1.

- Nie spodziewałam się tak miłego i ciepłego przyjęcia. W Radzyniu jestem przynajmniej raz w miesiącu, ale dzisiaj poczułam się nieco inaczej. Wielkim zaskoczeniem był dla mnie widok moich nauczycieli, których Pani Dyrektor zaprosiła specjalnie na to spotkanie. A samo spotkanie i kontakt z dziećmi? Niesamowity! Dzieci słuchały i zadawały mnóstwo pytań, to znak, że chyba było ciekawie - podsumowała z uśmiechem spotkanie z uczniami prelegentka.

Tegoroczne listopadowe spotkanie z astronomami nie jest pierwszym i ostatnim. Najprawdopodobniej na wiosnę naukowcy ponownie odwiedzą nasze miasto, aby poprzez specjalistyczny sprzęt uczniowie mogli zobaczyć np. kratery na księżycu, księżyce Jowisza, mgławice i otaczające Ziemię planety.

Karol Niewęgłowski

Długo oczekiwane warsztaty ZSP już otwarte!

W piątek (22.11) odbyło się uroczyste otwarcie nowego budynku warsztatów kształcenia zawodowego przy Zespole Szkół Ponadpodstawowych im. Jana Pawła II w Radzyniu Podlaskim. Symbolicznego przecięcia wstęgi dokonali: Robert Gmitruczuk - p.o. Wojewody Lubelskiego, Radosław Plandowski - reprezentujący Marszałka Województwa Lubelskiego, ks. prał. Roman Wiszniewski - Dziekan Dekanatu Radzyńskiego, Sławomir Sosnowski - były Marszałek Województwa Lubelskiego, Szczepan Niebrzegowski - Starosta Radzyński, Robert Mazurek - Przewodniczący Rady Powiatu, Jerzy Rębek - Burmistrz Radzynia Podlaskiego, Teresa Misiuk - Lubelski Kurator Oświaty, Grażyna Dzida - dyrektor ZSP, Lucjan Kotwica i Jerzy Kułak - byli Starości Radzyńscy, Zdzisław Janus - wieloletni dyrektor szkoły, Marek Szczepaniuk - wykonawca inwestycji, Joanna Paszkowska - przewodnicząca Rady Rodziców w ZSP oraz Mateusz Antol - uczeń III klasy Technikum Informatycznego.

Po uroczystym przecięciu wstęgi dokonano poświęcenia krzyży do sal oraz budynku. Po zwiedzeniu budynku, w hali sportowej odbyła się dalsza część uroczystości.

- Warto było czekać te 21 lat, aby taki dzień nastąpił. Dlaczego tyle lat? Ponieważ mija właśnie 21 lat od powstania powiatu radzyńskiego. Od początku funkcjonowania naszego powiatu koncepcja rozwoju oświaty była jednym z najważniejszych punktów naszej działalności. Obecnie mamy największą szkołę w województwie lubelskim z tak rozwiniętą bazą warsztatową. Wierzę, że ten element, który dzisiaj otwieramy, nie jest ostatnim w tworzeniu całej kubatury szkoły. Chciałbym podziękować pani dyrektor szkoły za bardzo dobrą współpracę podczas realizacji. Dziękuję i gratuluję tego obiektu, jestem przekonany, że poprawi on nie tylko komfort pracy nauczycieli, ale przybliży nas do momentu, który jest marzeniem wszystkich samorządowców powiatowych, by wszyscy uczniowie tej placówki mieli zajęcia wyłącznie w jednej kubaturze - mówił w swoim wystąpieniu starosta Szczepan Niebrzegowski.

Głos zabrał także m.in. burmistrz miasta Jerzy Rębek. - Gratuluję powstania tego obiektu. Gratuluję panu Zdzisławowi Janusowi, który rozpoczął to dzieło, ale również pani dyrektor, która te dzieło doprowadziła do końca. Ta szkoła daje ogromne możliwości i tylko pozostaje nam patrzeć i dopingować młodych ludzi, aby te możliwości potrafili odpowiednio wykorzystać. Gratuluję i życzę dalszego rozwoju tej szkoły bo mam nadzieję, że to nie jest koniec, a dopiero początek rozwoju tej szkoły.

Warsztaty wybudowane zostały w ramach realizacji projektu współfinansowanego ze środków UE pod nazwą Dostosowanie profilu szkolnictwa ponadgimnazjalnego do potrzeb rynku pracy poprzez budowę nowego obiektu służącego praktycznej nauce zawodu przy istniejącym budynku Zespołu Szkół Ponadgimnazjalnych w Radzyniu Podlaskim - etap I oraz zakup wyposażenia warsztatów i pracowni kształcenia zawodowego.

Projekt jest dofinansowany w ramach Regionalnego Programu Operacyjnego Województwa Lubelskiego na lata 2014-2020, Osi priorytetowej 13 Infrastruktura Społeczna, Działanie 13.6 Infrastruktura kształcenia zawodowego i ustawicznego.

Dofinansowanie projektu z UE: 2 999 700,00 zł. Wartość projektu w zakresie budowy to blisko 10,5 mln zł.

Karol Niewęgłowski

List od Prezydenta

W roku szkolnym 2018/2019 Przedszkole Miejskie nr 1 w Radzyniu Podlaskim przystąpiło do Międzynarodowego Projektu Edukacyjnego „ Piękna nasza Polska cała".

Patronat nad realizacją tego projektu objął Burmistrz Miasta Jerzy Rębek, który biorąc udział w przedszkolnej uroczystości setnej rocznicy odzyskania przez Polskę niepodległości, poparł nasz udział w tym projekcie. W dniu 14 listopada 2019 roku do naszego przedszkola przyszła przesyłka z Kancelarii Prezydenta Rzeczypospolitej Polskiej. Otrzymaliśmy list od Pana Prezydenta Andrzeja Dudy i upominek w postaci flagi , która od dzisiaj zostanie prezentowana na przedszkolnych uroczystościach. Składamy serdeczne podziękowania Panu Prezydentowi za ten gest, Burmistrzowi Miasta Radzyń Podlaski za wsparcie i autorce projektu pani Ludmile Fabiszewskiej za pomysł. Dziękujemy także wszystkim z naszego przedszkola, dzieciom, rodzicom i personelowi za pełne zaangażowanie w realizację tego wspaniałego projektu.

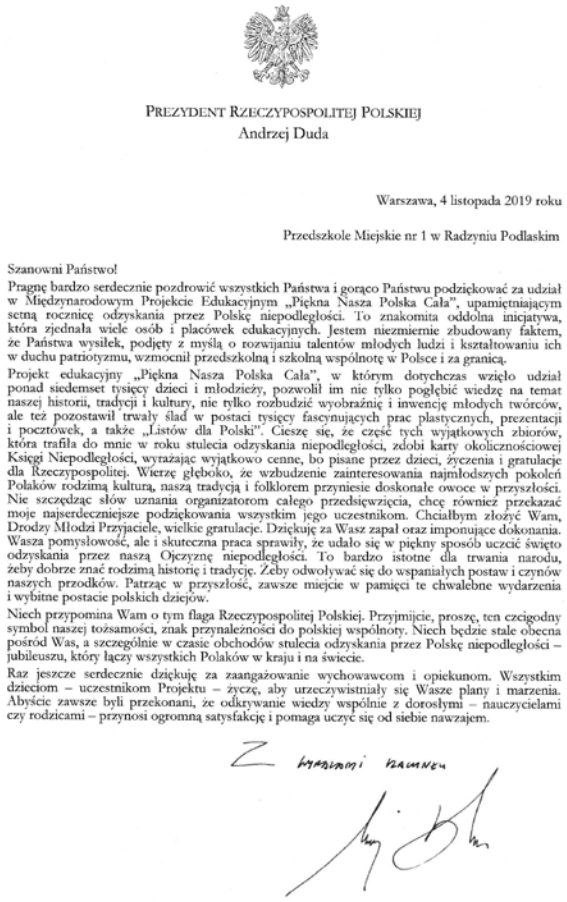

PREZYDENT RZECZYPOSPOLITEJ POLSKIEJ
Andrzej Duda

Warszawa, 4 listopada 2019 roku

Przedszkole Miejskie nr 1 w Radzyniu Podlaskim

Szanowni Państwo!

Pragnę bardzo serdecznie pozdrowić wszystkich Państwa i gorąco Państwu podziękować za udział w Międzynarodowym Projekcie Edukacyjnym „Piękna Nasza Polska Cała", upamiętniającym setną rocznicę odzyskania przez Polskę niepodległości. To znakomita oddolna inicjatywa, która zjednała wiele osób i placówek edukacyjnych. Jestem niezmiernie zbudowany faktem, że Państwa wysiłek, podjęty z myślą o rozwijaniu talentów młodych ludzi i kształtowaniu ich w duchu patriotyzmu, wzmocnił przedszkolną i szkolną wspólnotę w Polsce i za granicą.

Projekt edukacyjny „Piękna Nasza Polska Cała", w którym dotychczas wzięło udział ponad siedemset tysięcy dzieci i młodzieży, pozwolił im nie tylko pogłębić wiedzę na temat naszej historii, tradycji i kultury, nie tylko rozbudzić wyobraźnię i inwencję młodych twórców, ale też pozostawił trwały ślad w postaci tysięcy fascynujących prac plastycznych, prezentacji i pocztówek, a także „Listów dla Polski". Cieszę się, że część tych wyjątkowych zbiorów, która trafiła do mnie w roku stulecia odzyskania niepodległości, zdobi karty okolicznościowej Księgi Niepodległości, wyrażając wyjątkowo cenne, bo pisane przez dzieci, życzenia i gratulacje dla Rzeczypospolitej. Wierzę głęboko, że wzbudzenie zainteresowania najmłodszych pokoleń Polaków rodzimą kulturą, naszą tradycją i folklorem przyniesie doskonałe owoce w przyszłości. Nie szczędząc słów uznania organizatorom całego przedsięwzięcia, chcę również przekazać moje najserdeczniejsze podziękowania wszystkim jego uczestnikom. Chciałbym złożyć Wam, Drodzy Młodzi Przyjaciele, wielkie gratulacje. Dziękuję za Wasz zapał oraz imponujące dokonania. Wasza pomysłowość, ale i skuteczna praca sprawiły, że udało się w piękny sposób uczcić święto odzyskania przez naszą Ojczyznę niepodległości. To bardzo istotne dla trwania narodu, żeby dobrze znać rodzimą historię i tradycję. Żeby odwoływać się do wspaniałych postaw i czynów naszych przodków. Patrząc w przyszłość, zawsze miejcie w pamięci te chwalebne wydarzenia i wybitne postacie polskich dziejów.

Niech przypomina Wam o tym flaga Rzeczypospolitej Polskiej. Przyjmijcie, proszę, ten czcigodny symbol naszej tożsamości, znak przynależności do polskiej wspólnoty. Niech będzie stale obecna pośród Was, a szczególnie w czasie obchodów stulecia odzyskania przez Polskę niepodległości – jubileuszu, który łączy wszystkich Polaków w kraju i na świecie.

Raz jeszcze serdecznie dziękuję za zaangażowanie wychowawcom i opiekunom. Wszystkim dzieciom – uczestnikom Projektu – życzę, aby urzeczywistniały się Wasze plany i marzenia. Abyście zawsze byli przekonani, że odkrywanie wiedzy wspólnie z dorosłymi – nauczycielami czy rodzicami – przynosi ogromną satysfakcję i pomaga uczyć się od siebie nawzajem.

Z wyrazami szacunku

OGŁOSZENIE

Burmistrz Miasta Radzyń Podlaski

podaje do publicznej wiadomości, że został wywieszony na tablicy ogłoszeń Urzędu Miasta Radzyń Podlaski n**a okres 21 dni tj. od dnia 2 grudnia 2019 r. do dnia 23 grudnia 2019 r.** wykaz nieruchomości przeznaczonych do wydzierżawienia na okres do 3 lat - na podstawie art. 35 ust. 1 i 2 ustawy z dnia 21 sierpnia 1997 r. o gospodarce nieruchomościami (Dz. U. 2018.2204 ze zm.).

Wykaz jest załącznikiem do Zarządzenia Nr 90 Burmistrza Miasta Radzyń Podlaski z dnia 26 listopada 2019 roku.

Otwarcie pracowni rezonansu magnetycznego

6 grudnia br. w radzyńskim szpitalu dokonano uroczystego otwarcia pracowni rezonansu magnetycznego. Wartość inwestycji to blisko 4,7 mln. zł, w tym dofinansowanie z Regionalnego Programu Operacyjnego (66%).

- W ciągu 9 lat zostały wymienione praktyczne wszystkie medyczne aparaty i urządzenia diagnostyczne: aparaty do znieczulania, respiratory, defibrylatory, kardiomonitory, aparaty USG, stoły operacyjne i wiele innych urządzeń medycznych – mówił na wstępie dyrektor szpitala Marek Zawada.

- Wybudowaliśmy i wyposażyliśmy w najwyższej klasy sprzęt medyczny Oddział Intensywnej Opieki Medycznej oraz Blok Operacyjny. Do tego trzeba dołożyć remonty i modernizacje infrastruktury szpitala - termomodernizacja budynku głównego, termomodernizacja pawilonu psychiatrycznego. Mogę śmiało powiedzieć, że dziś radzyńska placówka jest nowoczesnym, dobrze wyposażonym szpitalem, udzielającym wszechstronnej profesjonalnej pomocy medycznej swoim pacjentom. Ważnym elementem strategii podnoszenia jakości jest otrzymanie przez Samodzielny Publiczny Zakład Opieki Zdrowotnej w Radzyniu Podlaskim Certyfikatu Akredytacyjnego przyznanego przez Ministra Zdrowia. Certyfikat ten potwierdza, że radzyński szpital systematycznie realizuje politykę podnoszenia jakości realizowanych świadczeń medycznych. Dziś z okazji tej uroczystości jeszcze raz państwu składam gorące podziękowania. Dziękuję również bardzo gorąco Urzędowi Marszałkowskiemu w Lublinie na ręce marszałka Jarosława Stawiarskiego, ale również na ręce Sławomira Sosnowskiego. Tylko dzięki środkom pozyskanym z Regionalnego Programu Operacyjnego było możliwe wykonanie tak wielu inwestycji. Widać wyraźnie na tym przykładzie jak ważna jest kontynuacja projektów i programów ponad politycznymi podziałami. Bardzo dziękuję naszemu płatnikowi Narodowemu Funduszowi Zdrowia, który zawsze wspiera naszą placówkę i z wrażliwością podchodzi do potrzeb naszych pacjentów. Nie mogę pominąć również organu założycielskiego Starostwa Powiatowego, który zawsze wspiera działania dyrekcji szpitala. Przykładem jest właśnie dotacja celowa na wykonanie i utwardzenie placu do parkowania pojazdów naszych pacjentów oraz udzielenia poręczenia kredytu dla zabezpieczenia wkładu własnego właśnie w tym realizowanym projekcie. Bardzo dziękuję panu staroście, zarządowi i wszystkim radnym powiatu. Jeszcze jedne imienne podziękowania dla Przemysława Czarnka wojewody lubelskiego ubiegłej kadencji za zauważenie potrzeb mieszkańców powiatu radzyńskiego i podjęcie decyzji o lokalizacji w Radzyniu rezonansu magnetycznego – wyjaśniał dyrektor.

Rezonans magnetyczny PRODIVA 1,5T CX to nowoczesne urządzenie diagnostyczne, które w pełni odpowiada potrzebom radzyńskiego szpitala. Cechuje go świetna jakość obrazowania przy jednoczesnej prostej intuicyjnej obsłudze.

Karol Niewęgłowski

Wieczór Świętych w kościele pw. Trójcy Świętej

W wigilię Uroczystości Wszystkich Świętych tłum świętych stawił się w kościele pw. Trójcy Świętej w Radzyniu Podlaskim.

Wśród nich było wielu aniołów z Archaniołem Gabrielem na czele, nie brakło oczywiście Matki Bożej, spośród bardziej popularnych świętych byli m.in.: św. Cecylia, św. Rita, św. Jerzy, św. Wojciech i wielu innych. Dzieci opowiadały, o wybranych przez siebie świętych. Ci, co się przebrali otrzymali cenne książki.

O G Ł O S Z E N I E

W związku z trwającym sezonem zimowym 2019/2020 Burmistrz Miasta Radzyń Podlaski przypomina właścicielom nieruchomości o obowiązku odśnieżania chodników

Zgodnie z art. 5 ust. 1 pkt 4 ustawy z dnia 13 września 1996 r. o utrzymaniu czystości i porządku w gminach (t.j.Dz.U. z 2019 r.,poz.2010) **obowiązkiem właściciela nieruchomości jest uprzątnięcie błota, śniegu, lodu lub innych zanieczyszczeń z chodników położonych wzdłuż nieruchomości**, przy czym za taki chodnik uznaje się wydzieloną część drogi publicznej służącą dla ruchu pieszego, położoną bezpośrednio przy granicy nieruchomości.

W rozumieniu ustawy o utrzymaniu czystości i porządku w gminach chodnik to **wydzielona część drogi publicznej służąca dla ruchu pieszego**, położona bezpośrednio przy granicy nieruchomości. A więc obowiązek sprzątania **nie dotyczy tylko tych właścicieli nieruchomości, do których granic bezpośrednio nie przylega chodnik**. Zdarza się, że do nieruchomości przylega droga, ale nie ma ona chodnika, wówczas powyższy obowiązek nie ma w stosunku do właściciela zastosowania. Zgodnie z przepisem właściciel jest zobowiązany do uprzątnięcia błota, śniegu, lodu i innych zanieczyszczeń z chodnika przyległego do jego nieruchomości. Zatem obowiązek ten polega po prostu na sprzątaniu chodnika. W zimie poprzez usuwanie śniegu i lodu, w innych porach roku poprzez usuwanie błota i innych zanieczyszczeń, które gromadzą się na chodniku. **Niedopuszczalnym jest usuwanie śniegu, lodu lub innych zanieczyszczeń z chodników na jezdnię.**

Właściciel, który uchyla się od obowiązku utrzymywania czystości i porządku może zostać ukarany grzywną, którą wymierza się w trybie obowiązującym przy ściganiu wykroczeń. Właściciela obciąża odpowiedzialność cywilna za skutki wypadków spowodowanych brakiem dbałości o chodnik.

Przypomina się również o zapewnieniu bezpieczeństwa poprzez usuwanie nawisów śnieżnych i sopli z dachów budynków.

Posiedzenie MZZK

3 grudnia br. w siedzibie Urzędu Miasta Radzyń Podlaski odbyło się posiedzenie regulaminowe Miejskiego Zespołu Zarządzania Kryzysowego poświęcone głownie przygotowaniu miasta do okresu zimowego (w tym szczegółowa analiza rekomendacji dotyczących przygotowań do okresu zimowego przekazanych samorządom przez Wojewodę Lubelskiego) oraz podsumowaniu działalności z zakresu spraw zarządzania kryzysowego realizowanych w roku 2019.

Posiedzeniu przewodniczył Przewodniczący Miejskiego Zespołu Zarządzania Kryzysowego w Radzyniu Podlaskim, burmistrz Jerzy Rębek.

Podczas spotkania dokonano analizy sytuacji w mieście pod kątem przygotowania do nadchodzącej zimy. Analiza odbyła się w oparciu o rekomendacje, jakie Wojewoda Lubelski przekazał samorządom miejskim i gminnym poprzez starostów. W toku przedmiotowej analizy podjęto następujące ustalenia:

1. **Miejskie Centrum Zarządzania Kryzysowego** jest powołane zarządzeniem Nr 43 Burmistrza Miasta Radzyń Podlaski z dnia 26 kwietnia 2016 r. w sprawie utworzenia, określenia składu osobowego i zadań Miejskiego Centrum Zarządzania Kryzysowego w Urzędzie Miasta Radzyń Podlaski i na bieżąco gotowe do realizacji swych zadań, polegających na niezawodnym przyjmowaniu informacji od organów nadrzędnych (głównie Starosty Radzyńskiego i Wojewody Lubelskiego) i przekazywaniu stosownych informacji zwrotnych do tych organów. Sprawny przepływ informacji w sytuacji zdarzeń kryzysowych związanych z okresem zimowym jest bardzo ważną kwestią, która znacznie przyspiesza skuteczne reagowanie na powstające zagrożenia.

2. **Informowanie ludności miasta o możliwości pogorszenia się warunków pogodowych i niekorzystnych zdarzeniach związanych z okresem zimowym** będzie realizowane poprzez stronę internetowej Urzędu Miasta, gdzie zamieszczane będą stosowne komunikaty, ostrzeżenia oraz instrukcje; biuletyn „Radzyń" będzie również polecać stronę internetową Urzędu Miasta, a zwłaszcza linki przekierowujące na strony z ostrzeżeniami o zagrożeniach dla miasta. Poleca się uwadze Państwa także aplikację RSO służącą ostrzeganiu i alarmowaniu o zagrożeniach na terenie miasta jak również całego kraju. Prowadzona będzie też współpraca z mediami lokalnymi oraz elektronicznymi w tym zakresie w zależności od panującej sytuacji pogodowej. Zalecane jest też stosowanie się do alertów pogodowych przekazywanych przez Rządowe Centrum Bezpieczeństwa (RCB) na telefony komórkowe.

3. **Za kontrolę warunków bytowych osób objętych pomocą społeczną (niepełnosprawni, osoby niezaradne życiowo i samotne)** odpowiada Miejski Ośrodek Pomocy Społecznej w Radzyniu Podlaskim. Miasto jest podzielone na 9 rejonów, w których pracuje 9 pracowników socjalnych, którzy reagują na wszelkie sygnały doraźne związane z sytuacjami zagrożenia dla mieszkańców. MOPS posiada listę osób starszych, niedołężnych, chorych, wymagających stałej opieki, którym zapewnia wsparcie na bieżąco. Współpracuje także z Komendą Powiatową Policji w Radzyniu Podlaskim w zakresie pozyskiwania informacji o osobach mogących potrzebować opieki na co dzień, a w szczególności w okresie zimowym. MOPS prowadzi również schronisko dla osób bezdomnych zlokalizowane przy ulicy Brzostówieckiej 2, które może udzielić pomocy maksymalnie 21 osobom (schronisko zapewnia noclegi dla tych osób oraz jeden posiłek ciepły w ciągu dnia dla każdej osoby w nim przebywającej).

4. **W okresie utrzymywania się niskich temperatur działania prewencyjne w zakresie patrolowania miejsc przebywania osób zagrożonych zamarznięciem** realizować będzie w głównej mierze Komenda Powiatowa Policji w Radzyniu Podlaskim, w porozumieniu i we współpracy z Miejskim Ośrodkiem Pomocy Społecznej.

5. **Informacje o lokalnych utrudnieniach na drogach i wyznaczonych objazdach w mieście do środków masowego przekazu** przekazywać będzie Naczelnik Wydziału Zarządzania Mieniem Urzędu Miasta.

6. **Monitorowanie aktualnej i prognozowanej sytuacji meteorologicznej pod kątem występowania intensywnych opadów śniegu, które mogą spowodować nieprzejezdność dróg** będzie realizował Inspektor ds. obrony cywilnej i zarządzania kryzysowego Urzędu Miasta poprzez analizę otrzymywanych z Wojewódzkiego Centrum Zarządzania Kryzysowego w Lublinie ostrzeżeń pogodowych jak również bieżącą obserwację prognoz pogodowych przekazywanych przez media.

7. **Placówki oświatowe** są przygotowane do okresu zimowego właściwie. Dowóz uprawnionej części dzieci i młodzieży realizowany jest przez PKS Radzyń Podlaski (co roku przewoźnik otrzymuje z Urzędu Miasta pismo przypominające o zapewnieniu odpowiednich warunków przewozu). Dzieci z orzeczeniami o potrzebie kształcenia specjalnego są dowożone również przez PKS. Ponadto dzieci z ulicy Budowlanych z klas I-IV z uwagi na dużą odległość od placówek szkolnych mają wykupione przez Miasto bilety miesięczne. Placówki oświatowe zapewniają jeden ciepły posiłek dziennie (w razie sytuacji ekstremalnych będą zapewnione dodatkowe posiłki i ciepłe napoje). Obiekty są właściwie zabezpieczone pod względem ogrzewania.

8. **Obowiązek egzekwowania odśnieżania chodników i usuwania śniegu z dachów od właścicieli i zarządców nieruchomości** będzie nadzorowany przez Naczelnika Wydziału Zarządzania Mieniem Urzędu Miasta oraz pracowników przedmiotowego wydziału. Sytuacja w tym zakresie będzie przez niego na bieżąco monitorowana i w razie zaistnienia potrzeb w tym względzie będą wystosowywane odpowiednie pisma do zarządców obiektów, przypominające o przedmiotowym obowiązku i wskazujące zachowanie szczególnej uwagi przy wykonywaniu tych czynności oraz stosowania się do przepisów BHP w tym zakresie. Na bieżąco podejmowane będą działania bezpośrednie w celu usunięcia pojawiających się zagrożeń. Służby odpowiedzialne za odśnieżanie (właściwi pracownicy Przedsiębiorstwa Usług Komunalnych oraz Urzędu Miasta Radzyń Podlaski) będą skrupulatnie wykonywać swoje zadania.

9. W razie potrzeby zakwaterowania osób, które utknęły na terenie miasta z powodu nieprzejezdności dróg istnieje możliwość wykorzystania świetlicy Przedsiębiorstwa Energetyki Cieplnej. Zabezpieczenie logistyczne dla osób potrzebujących pomocy z powyższego powodu zapewni również Przedsiębiorstwo Energetyki Cieplnej /herbata, termosy, jednorazowe kubki itp./; PEC jest całodobowo nadzorowanym przedsiębiorstwem, co ułatwi szybkie i skuteczne działanie w razie zaistnienia tego typu sytuacji kryzysowej.

Podsumowując należy podkreślić, że miasto Radzyń Podlaski do okresu zimowego 2019/2020 przygotowane jest właściwie. Instytucje odpowiadające za utrzymanie zimowe (w szczególności Przedsiębiorstwo Usług Komunalnych) są w pełnej gotowości do realizacji swoich zadań w tym zakresie.

Waldemar Blicharz

Obowiązek przedsiębiorców rejestracji w BDO

Firmy działające na terenie Radzynia Podlaskiego podlegają obowiązkowi rejestracji w Bazie Danych o produktach i opakowaniach oraz o gospodarce odpadami (BDO).

Obowiązkiem wpisu do Rejestru BDO objęte są nie tylko podmioty, które wytwarzają odpady oraz prowadzą ewidencję tych odpadów, ale również wprowadzający na terytorium kraju produkty w opakowaniach, opony, oleje smarowe, pojazdy, baterie lub akumulatory, sprzęt elektryczny i elektroniczny, producenci, importerzy i wewnątrzwspólnotowi nabywcy opakowań. W niektórych przypadkach może to dotyczyć nawet jednoosobowych działalności gospodarczych. Poniżej przedstawiamy listę przykładowych podmiotów, które w wyniku prowadzenia swojej działalności są zobowiązane do uzyskania wpisu do Rejestru-BDO:

- sklepy spożywcze,
- sklepy wielkopowierzchniowe,
- firmy budowlane, remontowe,
- gabinety lekarskie,
- gabinety stomatologiczne,
- gabinety kosmetyczne,
- zakłady fryzjerskie,
- producenci baterii i akumulatorów,
- producenci pojazdów,
- producenci opakowań,
- producenci sprzętu elektrycznego i elektronicznego,
- importerzy wprowadzający produkty w opakowaniach,
- rolnicy powyżej 75 ha ziemi,
- warsztaty samochodowe,
- warsztaty rzemieślnicze,
- zakłady produkcyjne,
- prowadzący profesjonalną działalność w zakresie transportu odpadów.

Sprawdź czy jesteś zobowiązany do uzyskania wpisu do Rejestru BDO wypełniając ankietę.

Szczegółowe informacje znajdziecie Państwo na stronie https://bdo.mos.gov.pl/

Modlitwa za Ojczyznę w kościele pw. Błogosławionych Męczenników Podlaskich

W przeddzień Narodowego Święta Niepodległości i jak każdego 10. dnia miesiąca w kościele pw. Błogosławionych Męczenników Podlaskich w Radzyniu Podlaskim modlono się w intencji Ojczyzny. Po Mszy św. z poruszającym koncertem patriotycznym wystąpiła Kameralna Orkiestra Akordeonowa ARTI SENTEMO.

W uroczystości wzięli udział m.in. burmistrz Radzynia Jerzy Rębek i przewodniczący Rady Miasta Adam Adamski oraz wójt gminy Radzyń Wiesław Mazurek, wicewójt Anna Grochoła i przewodnicząca Rady Gminy Barbara Palica.

Celebracji Mszy św. przewodniczył i homilię wygłosił proboszcz parafii - ks. kan. Henryk Och. - „Bóg nie jest Bogiem umarłych, lecz żywych; wszyscy bowiem dla Niego żyją". W te wielkie tajemnice zbawienia wpisana jest Polska - to przedziwna teologia dziejów - złączona z Chrystusem na krzyżu, Matką Bożą i orszakiem świętych, którzy przewodniczą nam w tych dziejach. To przedziwna teologia dziejów - mówił kaznodzieja. - I kontynuował: - Wspominamy naszą historię, która jest pieczętowana morzem wylanej krwi i milionami istnień naszych rodaków. Jednak dzieło budowy wolności trwa. - Żyjemy w wolnej Polsce, mamy powody do radości, lecz czy mamy dość wewnętrznej siły, potęgi duchowej i materialnej, by wytrzymać próby, które nas jeszcze czekają? - pytał ks. Henryk Och. - W czasach, w których przyszło nam żyć, gdy się cieszymy wolnością, nie możemy stracić czujności. Bądźcie wolni, niepodlegli, wierni Bogu i Ojczyźnie.

Po Mszy świętej z koncertem patriotycznym wystąpiła radzyńska Kameralna Orkiestra Akordeonowa ARTI SENTEMO pod dyrekcją Zbigniewa Czuryły.

Anna Wasak

Stanisław Wroński: „... dla mnie i w niebie musi być Polska..." - o tajemniczym nagrobku na radzyńskim cmentarzu

Wśród dawnych nagrobków, jakie zachowały się w najstarszej części cmentarza parafialnego w Radzyniu Podlaskim, znajduje się zagadkowy pomnik nagrobny Stanisława Wrońskiego. Widnieje na nim napis „artysta malarz".

Zaintrygowana tym faktem Dominika Leszczyńska (radzynianka, historyk sztuki, obecnie pracownik Stacji Muzeum w Warszawie) zbadała jego biografię, a efekty poszukiwań zawarła w artykule „Stanisław Wroński – artysta, powstaniec, sybirak". Materiał ukazał się w 17. tomie Radzyńskiego Rocznika Humanistycznego, który został zaprezentowany przez prof. Dariusza Magiera w ramach IV edycji „Spotkań u Hrabiego".

Kim był Stanisław Wroński? Jak potoczyły się jego losy? Dlaczego jest mało znany w Polsce?

Na te i inne pytania odpowiedziała autorka artykułu, podczas wspomnianego spotkania w Pałacu Potockich

Stanisław Wroński (1840-1898) urodził się na Lubelszczyźnie, w prawdopodobnie dobrze sytuowanej rodzinie zamieszkałej na lubelskiej, bliżej nieokreślonej wsi. Studiował w Szkole Sztuk Pięknych od 1857 r. Był zdolnym, obiecującym malarzem pejzażystą. W dodatku wielkim patriotą: „Nie jestem kosmopolitą. Dla mnie i w niebie musi być Polska, musi być Warszawa"- mawiał. W okresie przedpowstaniowym zaangażował się w działalność patriotyczną, a w 1863 r. dołączył do oddziałów powstańczych w Lubelskiem. Aresztowany został na początku marca 1863 r. Po kilkumiesięcznym śledztwie pozbawiono go praw stanu i skazano na 10 lat ciężkich robót w twierdzach syberyjskich. Wroński był towarzyszem około bajkalskich ekspedycji innego zesłańca, wybitnego badacza Syberii – Benedykta Dybowskiego, wykonywał m.in. rysunki z natury do jego prac naukowych. I to właśnie Dybowskiemu zawdzięczamy informacje o Stanisławie Wrońskim, które zawarł w swoim dziele „O Syberii i Kamczatce". Przedstawia go tam jako mężczyznę przystojnego, towarzyskiego, z dużym poczuciem humoru, wielbiciela tańca, eleganckiego, trzymającego fason nawet w nieeleganckich sytuacjach zesłańca, „szczerego i wymownego apostoła trzeźwości".

Swoje obrazy wysyłał m.in. do Warszawy, ale także Petersburga, Irkucka. Niektóre pozostały na Syberii (np. w Irkucku), nieliczne trafiły do kraju. Talentem plastycznym służył nauce – wykonywał rysunki do prac Dybowskiego oraz mapy na potrzeby Jana Czerskiego. Od 1869 roku współpracował z Dybowskim, który prowadził kilkuletnie badania fauny Bajkału – „świętego morza" Buriatów: rysował z natury ryby i skorupiaki; wyprawiał się też w Góry Bajkalskie, skąd przywoził rysunki ptaków i ssaków.

„Wroński osiągnął niezwykłą biegłość w dziedzinie rysunku. Z wirtuozerią uwieczniał cedry syberyjskie, modrzewie, pichty i inne drzewa kraju Daurskiego" – charakteryzuje malarza Dominika Leszczyńska. Przytacza również opinię Antoniego Kuczyńskiego, autora książki „Syberia. 400 lat polskiej diaspory...", gdzie autor określa go jako osobę o „niepospolitym talencie malarskim". Niestety, nie stać go było na powrót do kraju, dlatego jeszcze lata po amnestii przebywał w Rosji.

W 1892 r. osiadł w Warszawie. Zmarł 5 stycznia 1898 r. Śmierć zastała go w Zbulitowie koło Radzynia, który należał do parafii pw. Świętej Trójcy w Radzyniu.

Prelegentka zwróciła również uwagę na radzyński nagrobek, który wywodzi się z warsztatu kamieniarskiego Andrzeja Pruszyńskiego – jednego z najwybitniejszych rzeźbiarzy warszawskich II poł. XIX w., autora m.in. figury Chrystusa sprzed bazyliki Świętego Krzyża w Warszawie.

Anna Wasak

„Zielony wolontariat. Poczuj chemię do bycia eko"

W październiku br. został ogłoszony konkurs dla dzieci i młodzieży w wieku szkolnym: „Zielony wolontariat. Poczuj chemię do bycia eko" zorganizowany przez Dziennik Wschodni i Grupę Azoty Zakłady Azotowe „Puławy" S.A. Organizacyjnym i merytorycznym wsparciem naboru zajęły się Teresa Misiuk, Lubelski Kurator Oświaty oraz Ewa Piasecka zastępca dyrektora Poleskiego Parku Narodowego.

Do udziału zaproszono szkoły podstawowe i ponadpodstawowe, domy kultury i biblioteki z województwa lubelskiego. Celem konkursu było kształtowanie postaw i świadomości obywatelskiej w zakresie ochrony środowiska; aktywna i kreatywna promocja idei proekologicznych, zarówno w środowisku osób zaangażowanych w ochronę środowiska jak i poza nim; wdrażanie idei ochrony środowiska na szczeblu lokalnym, w tym także wsparcie już wcześniej prowadzonych działań. Na konkurs wpłynęło wiele projektów, spośród których jury wybrało i nagrodziło 12 najlepszych - jak stwierdzono: realnych, świetnie zaplanowanych i dobrze udokumentowanych. Wśród nich znalazł się również projekt edukacyjny Szkoły Podstawowej nr 1 im. Bohaterów Powstania Styczniowego w Radzyniu Podlaskim: „JESTEŚMY EKO – WIEM, ROZUMIEM, TWORZĘ" napisany przez Agnieszkę Kot i Elżbietę Zając.

Realizacja projektu ekologicznego odbyła się w dniach 6.11 – 25.11 br. Miała na celu zwiększenie świadomości ekologicznej naszych uczniów, a poprzez ich działania również mieszkańców naszego miasta. Oparta została na innowacji pedagogicznej prowadzonej w grupie świetlicowej: „WIEM, ROZUMIEM, TWORZĘ". W programie przewidziano różnego rodzaju akcje, które zrealizowano zgodnie z harmonogramem.

1. Zajęcia świetlicowe pt. „Działalność człowieka źle wpływa na środowisko". Aktywizująca metoda pracy w postaci „drzewka decyzyjnego" pozwoliła uczniom samodzielnie, twórczo analizować postawiony przed nimi problem i świadomie wyciągnąć wnioski. Dzieci podjęły decyzję: BĘDZIEMY DBAĆ O ŚRODOWISKO I NAMAWIAĆ DO TEGO INNYCH! Przygotowano gazetkę o tematyce zdrowotnej i ekologicznej „Jesteśmy EKO".

2. Stragan owocowo – warzywny. W Dniu Zdrowego Śniadania (8.11) zorganizowano zajęcia o tematyce zdrowotnej. Przeprowadzone je w klasach I. Miały one na celu przygotowanie uczniów do zabawy. Na stoisku przygotowano zioła, warzywa i owoce z całego świata. Każde dziecko rozpoznawało je po smaku, zapachu, dotyku lub poprzez zagadkę. Na zakończenie uczniowie otrzymali jabłka i banany na drugie śniadanie.

3. Warsztaty kulinarne. 14 listopada odbyła się nietypowa lekcja w stołówce szkolnej. Uczestniczyli w niej uczniowie klas II. Podczas warsztatów dzieci obejrzały prezentację przygotowaną przez dietetyka Justynę Wójtowicz (Nature Hause), którą zaprezentowała jej asystentka – Oktawia Bloch. Panie przeprowadziły mini quiz z nagrodami od firmy. Następnie uczniowie samodzielnie przygotowali pyszne i zdrowe kanapki, które spożyli wspólnie z klasą podczas przerwy śniadaniowej. Od sponsorów otrzymali dodatkowo jogurty i soczki. Zaproszony kucharz – Michał Kiewel z Gryzli Bar, zaproponował dzieciom wykonanie zdrowych słodyczy. Były to tzw. „energetyczne kulki mocy" z różnego rodzaju bakalii, daktyli, kakao i mleka w proszku. Wszyscy uczniowie z radością wykonywali zadania kulinarne i z satysfakcją opowiadali rodzicom o przygotowanych kanapkach i kulkach. Na koniec dzieci otrzymały dyplomy superkucharzy - specjalistów od zdrowych dań.

4. Ulotki. Uczniowie klas III i V wykonali plakaty o tematyce ekologicznej i zdrowotnej, które zostały wykorzystane do przygotowania ulotek propagujących ekologiczne postawy. Na koniec akcji ubrani na zielono wolontariusze rozdawali społeczności szkolnej ulotki zachęcające do „bycia eko". Wszystkie prace zostały zaprezentowane rodzicom i uczniom jako gazetka na holu głównym szkoły.

- Cieszymy się, że mogliśmy wziąć udział w tym konkursie. Warto było zachęcić uczniów do działania, by mogli przekonać się, że ich głos tak bardzo się liczy. Mamy nadzieję, że projekt spodobał się nie tylko im, ale także rodzicom i innym nauczycielom. Jesteśmy świadomi, że kosztowało nas to wiele pracy i zaangażowania, ale efekty przerosły nasze oczekiwania – podsumowuje projekt Elżbieta Zając.

Za wszelką pomoc i współpracę w realizacji projektu organizatorzy dziękują zaproszonym gościom, nauczycielom: Alicji Kłos, Ilonie Oworuszko – Litwiniec, Patrykowi Śmiecińskiemu oraz sponsorom: Spółdzielczej Mleczarni SPOMLEK, Firmie Bakoma, Piekarnii Stary Piekarz Wola Osowińska, Hurtowni Owoców i Warzyw Grzegorza Fryca, firmie UZIMEX Zbigniewa Załeskiego oraz Gryzli Bar.

Szkoła Podstawowa nr 1

Ogólnodostępny alkomat w radzyńskiej komendzie

Komenda Powiatowa Policji w Radzyniu Podlaskim otrzymała nowy alkomat. Jest to urządzenie samoobsługowe, które będzie znajdowało się na recepcji jednostki. Teraz każdy kierowca, który ma wątpliwości, czy może wsiąść za kierownicę, może przyjść do komendy i sprawdzić swój stan trzeźwości. Przekazane urządzenia sfinansowane zostało przez Urząd Miasta w Radzyniu Podlaskim.

Jednym z elementów poprawy bezpieczeństwa na drogach jest uniemożliwienie prowadzenia pojazdów pijanym kierowcom, którzy zagrażają nie tylko swojemu życiu i zdrowiu, ale także innym uczestnikom ruchu drogowego.

Od 4 listopada radzyńska komenda Policji posiada samoobsługowe urządzenie do badania stanu trzeźwości. To wynik starań i rozmów, jakie w ostatnim czasie podjęło kierownictwo komendy z przedstawicielami lokalnego samorządu. Dzięki dobrej współpracy policji z władzami Miasta Radzyń Podlaski, cel ten został osiągnięty.

W radzyńskiej jednostce odbyło się uroczyste spotkanie, w trakcie którego Burmistrz Miasta Radzyń Podlaski Pan Jerzy Rębek na ręce Komendanta Powiatowego Policji przekazał samoobsługowy alkomat.

Urządzenie do pomiaru alkoholu w wydychanym powietrzu zostanie umieszczone w budynku komendy na recepcji tak, aby każdy kto chce z niego skorzystać,

miał taką możliwość. Urządzenie będzie do dyspozycji mieszkańców przez całą dobę. Obsługa alkomatu jest bardzo prosta. Trzeba wyjąć z zasobnika ustnik w kształcie słomki, zdjąć osłonkę, ustnik umieścić w otworze urządzenia, a następnie postępować zgodnie ze wskazówkami wyświetlanymi na ekranie. Po kilku sekundach na wyświetlaczu pojawi się wynik badania określony w promilach.

W ten sposób wychodząc naprzeciw społeczeństwu, każdy samodzielnie będzie w stanie upewnić się, czy może wsiąść za kierownicę pojazdu. Samoobsługowe urządzenie daje kierowcom możliwość szybkiego i dyskretnego sprawdzenia stanu trzeźwości, a także nie odrywa policjantów od ich bieżących obowiązków.

Policjanci przypominają - jeżeli ktoś ma wątpliwości, co do stanu swojej trzeźwości, powinien przybyć do jednostki policji pieszo lub jako pasażer.

Przekazanie do użytku alkomatu jest to kolejny krok, który ma wpłynąć na poprawę bezpieczeństwa na radzyńskich drogach.

KPP
Radzyń Podlaski

Spontaniczny gest - wielkim sukcesem

Spontaniczna akcja grupki młodych zapaleńców dwóch kółek wsparta obecnością starszych kolegów z Bikers Radzyń, okazała się dobrym pomysłem i wielkim sukcesem. Mowa tutaj o Motomikołajkach, które odbyły się w sobotę 7 grudnia w Radzyniu. Pomysł zrodził się w głowach Mateusza Próchniewicza i Kacpra Szczeszka, którzy nakręcili całe wydarzenie, a reszta poszła już sama. Post na Facebooku, kilka telefonów i 15 Mikołajów na motorach zorganizowało się, by dać trochę uśmiechu najmłodszym, ale - jak było widać - dorośli również nie szczędzili uśmiechu i ciepłych słów.

- To był spontaniczny odruch, nie nastawialiśmy się na jakiś ogromny sukces, ale uważamy, że jak na pierwszy raz i tak było super – mówi Kacper Szczeszek, jeden z inicjatorów akcji. - O 11.30 spod basenu wspólnie wyruszyliśmy do centrum miasta, aby kupić coś dla dzieciaków. Pragnę podkreślić, że większość rzeczy kupiliśmy za nasze ofiarowane z serca oszczędności. Miłym gestem wykazali się przechodzący obok nas ludzie. Jak opowiedzieliśmy, co my tutaj robimy i gdzie jedziemy, to bez żadnego nacisku sami biegli szybko i coś kupowali, abyśmy w ich imieniu przekazali to dalej. I przekazaliśmy… byliśmy w radzyńskim szpitalu na oddziale dziecięcym, byliśmy na Radzyńskim Kiermaszu Bożonarodzeniowym i rozdawaliśmy ofiarowane cukierki, byliśmy w Domu Dziecka na ulicy Zielonej. Wszędzie ciepłe i życzliwe przyjęcie, to miłe – mówi Kacper.

Słowa podziękowania motocykliści chcieliby skierować następującym osobom: dyrektorowi szpitala Markowi Zawadzie za zgodę na wejście na oddział dziecięcy, staroście Szczepanowi Niebrzegowskiemu za „serdeczne" krówki, pracownikom starostwa, kierownikowi i pracownikom Powiatowego Nadzoru Budowlanego za cukierki, burmistrzowi Jerzemu Rębkowi za cukierki i pamiątkowe naklejki, księgarni „Hermes" za mega rabat na książki, kolorowanki i kredki dla dzieci oraz mieszkańcom miasta za ciepłe słowo i dobry gest w postaci przekazanych motocyklistom zakupów.

Jak to się mówi - „pierwsze koty za płoty". Z informacji, jakie otrzymaliśmy, motocykliści za rok również planują tego typu akcję, tylko zrobioną już z większym rozmachem. Już dzisiaj zachęcamy wszystkich do wzięcia udziału w tej akcji, bo będzie taka możliwość.

Warto pomagać, bo przecież „kiedy pomagamy innym, pomagamy sobie, a wszelkie dobro, które dajemy, zatacza koło i wraca do nas".

Karol Niewęgłowski

Zbiórka Żywności Caritas TAK POMAGAM

W ramach XVII Ogólnopolskiej Zbiórki Żywności Caritas TAK POMAGAM 6 i 7 grudnia w Radzyniu Podlaskim zebrano 2 147 kg żywności!

Dary zostaną przekazane 155 rodzinom, podopiecznym Parafialnego Zespołu Caritas przy Parafii Świętej Trójcy w Radzyniu Podlaskim dnia 14.12.2019 r.

Wyrazy największego uznania organizatorzy- wolontariusze Parafialnego Zespołu Caritas Parafii Świętej Trójcy- składają darczyńcom, właścicielom sklepów i wolontariuszom z I Liceum Ogólnokształcącego w Radzyniu Podlaskim za pomoc w organizacji zbiórki.

Red.

Andrzejki w miejskim Klubie Seniora

Zabawą andrzejkową, która odbyła się 30 listopada, zakończyła się pierwsza roczna edycja Klubu Seniora działającego w ramach projektu Czas dla Seniorów, który jest realizowany przez Miasto Radzyń Podlaski w partnerstwie z firmą Algirdas z Lublina.

Spotkanie otworzyli opiekunowie Klubu: Anna Kaźmieruk powitała przybyłych klubowiczów i gości, a Stanisław Wachnik dziękował uczestnikom - szczególnie za stworzenie miłej, rodzinnej atmosfery.

W imieniu burmistrza Jerzego Rębka słowa podziękowań i uznania opiekunom i uczestnikom złożyła Anna Wasak – rzecznik prasowy Urzędu Miasta.

W imieniu klubowiczów głos zabrali Celina Babicz i Jerzy Sokołowski. - Chcemy podziękować wszystkim, którzy wspierali nas w tym projekcie: Panu Burmistrzowi Jerzemu Rębkowi i pracownikom firmy Algirtas – partnerom projektu „Czas dla Seniorów", Panu Staroście Radzyńskiemu Szczepanowi Niebrzegowskiem, opiekunom: pani Annie Kaźmieruk i panu Stanisławowi Wachnikowi, dzięki którym było tu swojsko, miło, domowo, mogliśmy zawsze liczyć na pomoc i wsparcie, a także instruktorom prowadzącym zajęcia. Dziękujemy sobie nawzajem: poznaliśmy się tu, dużo czasu spędzaliśmy ze sobą w serdecznej atmosferze.

Panie z projektu wręczyły gościom upominki wykonane podczas zajęć plastycznych: anioły oraz róże.

Resztę wieczoru wypełniła zabawa taneczna.

Od grudnia realizowana jest druga – również przewidziana na rok – edycja Klubu Seniora. Uczestniczy w niej – jak w poprzedniej 30 osób „projektowych", ale , jak zapewniają opiekunowie, drzwi otwarte są dla innych chętnych,

W Klubie Seniora wiele się działo

Klub czynny jest od poniedziałku do piątku w godzinach od 8.00 do 16.00. W każdym tygodniu odbywają się zajęcia prozdrowotne, z zakresu kultury fizycznej (gimnastyka, pilates, fitness, zumba, nordic walking, zajęcia z samoobrony), rozwijające zainteresowania z rękodzieła artystycznego, artystyczne, wokalne, seniorzy mogli uczyć się obsługi komputera, poznawać historię, korzystać z poradnictwa psychologicznego w ramach zajęć grupowych i na życzenie - z rozmów indywidualnych. Wszystkie prowadzone były przez profesjonalistów, dostosowane do potrzeb i możliwości seniorów. Odbyły się też 4 okolicznościowe imprezy towarzyskie. Były to: Dzień Babci i Dziadka, zabawa karnawałowa, Dzień Seniora, andrzejki, przed uczestnikami I i II edycji jeszcze zabawa sylwestrowa. - W zajęciach uczestniczyła różna liczba osób – zależnie to od rodzaju, tematyki zajęć i zainteresowań seniorzy wybierali sobie zajęcia, które najbardziej ich interesowały, a czasem przychodzili po prostu na kawę, by posiedzieć z nami i porozmawiać, miło spędzić czas – mówi Anna Kaźmieruk.

W ciągu roku projektowego

odbyły się 4 wycieczki po Lubelszczyźnie. Klubowicze zwiedzali szczególnie atrakcyjne miejsca w Lublinie, Włodawie, Chełmie, Krasnobrodzie, Zamościu. Byli na seansie filmowym i spektaklu operowym, korzystali ze zdrowotnych walorów groty solnej …

Powód, by wyjść z domu, spotkać się z ludźmi

- Początki projektu były trudne ze względu na problemy lokalowe: trwał remont głównego pomieszczenia Klubu, jego dostosowanie do potrzeb seniorów – wspominają opiekunowie Anna Kaźmieruk i Stanisław Wachnik. Pierwsze zajęcia odbywały się w Urzędzie Miasta, potem w Pałacu Potockich. - Po zakończonym remoncie przenieśliśmy się do właściwej siedziby Klubu na ul. Armii Krajowej 2. Przez rok trwania projektu warunki lokalowe bardzo się poprawiły. Otrzymaliśmy do dyspozycji kilka dodatkowych pomieszczeń, włącznie z salą gimnastyczną, na której prowadzone są zajęcia sportowe, a także organizowane są zabawy dla członków projektu – podsumowuje Anna Kaźmieruk.

Uczestnicy pierwszej edycji projektu podkreślają, że uczestnictwo w zajęciach Klubu Seniora daje okazję do spotkań w życzliwym gronie, codziennego kontaktu z ludźmi, rozmów o problemach, podzielenia się doświadczeniami. - Czas nam upłynął bardzo miło, wiele się działo. Po roku lepiej się czuję i to zarówno fizycznie jak i psychicznie. Zawarłam nowe znajomości, pogłębiłam wcześniejsze, mam większe grono znajomych – podsumowuje Elżbieta Wieprow. Podkreśla, że zajęcia były zaprojektowane dla osób starszych, uwzględniały indywidualne tempo ćwiczeń i przewidywały wsparcie, co było szczególnie ważne np. na wycieczkach. -

Zbigniew Przyborowski jest uczestnikiem drugiej edycji, ale jako „rezerwowy" odwiedzał klub i uczestniczył w niektórych zajęciach; mimo początkowej rezerwy, przekonała go miła atmosfera i szeroka oferta zajęć, wśród których były pomagające zachować sprawność fizyczną, ale i rozwijające zainteresowania i talenty– np. wokalne.

Anna Komar i Urszula Brożek zwracają uwagę na zajęcia usprawniające. Atrakcyjne formy (kijki, pilates, zumba), pokazały, że ćwiczenia fizyczne można uprawiać w przyjemniej formie, a prowadzący uwzględniali różną sprawność uczestników. - Każdy ćwiczył w swoim tempie, z czasem widać efekty w postaci większej sprawności, ale i pewności siebie.

Drzwi otwarte dla seniorów

W listopadzie zakończyła się pierwsza edycja projektu, ruszyła druga. - Ten rok pozwolił nam wszystkim lepiej się poznać, powstały nowe znajomości, a nawet przyjaźnie. Dlatego bardzo nas cieszy, że osoby które uczestniczyły w pierwszej turze projektu „Czas dla Seniorów" wciąż nas odwiedzają i uczestniczą w zajęciach. Teraz dołączyły również osoby, które dostały się do drugiej tury projektu oraz ci, którzy zwyczajnie chcą spędzać z nami czas, powiększając grono naszej projektowej rodziny - mówi Anna Kaźmieruk.

- Przed nikim nie zamykamy drzwi, każdy może przyjść – czy to po to, by uczestniczyć w zajęciach, czy by wypić kawę i po prostu porozmawiać – dodaje Stanisław Wachnik sprawujący opiekę nad Klubem.

Anna Wasak

Warsztaty Radzyńskiego Ośrodka Kultury

Rola przyrody w kompleksie pałacowo-parkowym

„Odkrywamy uroki Radzynia" to kolejna odsłona warsztatów Radzyńskiego Ośrodka Kultury.

Tym razem uczestnicy spotkań fotograficznych mieli możliwość zwiedzenia naszego miasteczka w towarzystwie Pani przewodnik Anny Wasak. Mogliśmy się dowiedzieć, jaką rolę pełni przyroda w kompleksie pałacowo-parkowym i dlaczego głównym elementem rzeźb i sztukaterii pałacowych jest motyw roślinny. Dyskusje o zagadkach związanych ze skarbem schowanym w Radzyniu i niewyjaśnionych śladach pozostawionych w parku dowodzą ,że młodzi mieszkańcy naszego miasta to prawdziwi poszukiwacze przygód.

Projekt został sfinansowany przez Wojewódzki Fundusz Ochrony Środowiska i Gospodarki Wodnej w Lublinie.

Tomasz Młynarczyk

Okolicznościowe znaczki na jubileusz pracy twórczej Tomasza Młynarczyka

Tomasz Młynarczyk, radzyński fotografik, prezes Zarządu Okręgu Lubelskiego Związku Polskich Artystów Fotografików, założyciel i wieloletni prezes Radzyńskiego Klubu Fotograficznego "Klatka", współzałożyciel Grupy Twórczej Motycz obchodzi w tym roku jubileusz 20-lecia pracy twórczej. Dzięki Poczcie Polskiej udało się uczcić jubileusz Radzynianina bloczkiem znaczków z jego fotografiami.

Tomasz Młynarczyk mieszka, pracuje, tworzy w Radzyniu Podlaskim. Zawodowo od 2017 roku związany jest z Radzyńskim Ośrodkiem Kultury. Członek Związku Polskich Artystów Fotografików oraz Radzyńskiego Klubu Fotograficznego Klatka, mieszka w Radzyniu Podlaskim. Od 2017 roku pełni funkcję prezesa Zarządu Okręgu Lubelskiego ZPAF (kadencja na lata 2017–2020). W 2019 został stypendystą Ministerstwa Kultury i Dziedzictwa Narodowego w dziedzinie sztuk wizualnych.

Zajmuje się fotografią koncepcyjną i eksperymentalną oraz szeroko rozumianą fotografią społeczną. Dokumentuje i analizuje przenikanie się kultur, tradycji i wiary terenów Polski Wschodniej.

Autor wystaw indywidualnych: „Gdzie jest pałac", „Struktury, faktury, formy", „Radzyń 7.00", „Światło-wody", „Prawosławie", „Archiwum – forma i światłocień", „Bal", „Trzepak", „Ostatni seans", „Żebro Adama" oraz „Trisomia 21". Udział w ponad 150 wystawach zbiorowych w kraju i za granicą (Węgry, Francja).

Publikował w dziennikach, tygodnikach, albumach fotograficznych i książkach np.: „Kraina Bugu", „Kozirynek – kwartalnik kulturalny". Współpracuje z Katolicką Agencją Informacyjną.

Red.

Inspiracją były wiersze czytane przez mamę

Promocja tomiku wierszy Hanny Guz zatytułowanego „Sen o poezji" odbyła się 8 listopada w sali kameralnej Radzyńskiego Ośrodka Kultury. – Jest to już siódma pozycja wydana w ramach „Radzyńskich Wędrówek Literackich", cyklu prowadzonego przez Radzyńskie Stowarzyszenie „Podróżnik" działającego przy ROK – poinformował Robert Mazurek.

Spotkanie z autorką miało formę wywiadu, który prowadziła Renata Sieromska. Jako wokalista uświetniający wydarzenie, wystąpił Marian Kwasowiec. Wprowadził on słuchaczy w poetycki nastrój wspaniałym wykonaniem swoich piosenek. Pani Hanna mówiła, że inspiracją dla niej były wiersze Konopnickiej, Tuwima, Brzechwy, Lenartowicza czytane przez mamę przed snem. Sama jest wobec siebie krytyczna, a pierwszą recenzentką jej wierszy jest siostra. Tomik wierszy „Sen o poezji" został wzbogacony pa-

stelami, które wykonała Urszula Pietras. Na zakończenie spotkania Aldona Sadowska, Mirosława Piasko oraz Dariusz Gałan, we własnej interpretacji, odczytali wiersze autorki.

Hanna Guz urodziła się 19 czerwca 1958 r. w Międzyrzecu Podlaskim. Jej rodzice byli rolnikami. Wraz z siostrą wychowała się w niezamożnej, ale bogatej uczuciowo i religijnej rodzinie. Rodzice już od wczesnego dzieciństwa zaszczepili w niej miłość do poezji. Ukończyła Szkołę Podstawową w Olszewnicy, a następnie Liceum Ogólnokształcące w Międzyrzecu Podlaskim. Na krótko podjęła pracę w przedszkolu w Łukowie. Od 1982 r. wraz z mężem prowadziła działalność gospodarczą. W Radzyniu Podlaskim mieszka od 2010 r. i właśnie nasze miasto jest dla jej największą inspiracją w twórczości. To tutaj powstało najwięcej jej wierszy.

Partnerami tomiku oraz wieczoru promocyjnego tomiku Hanny Guz „Sen o poezji" byli: Miasto Radzyń Podlaski, Powiat Radzyński, firma drGerard, Spółdzielcza Mleczarnia „Spomlek", Przedsiębiorstwo Usług Komunalnych, Przedsiębiorstwo Energetyki Cieplnej w Radzyniu Podlaskim oraz hurtownia hydrauliczna WODMAR.

Red.

Fot. Tomasz Młynarczyk

Adam Pańczuk w ROK

Adam Pańczuk, jeden z najważniejszych współczesnych artystów fotografików w Polsce, przyjechał 10 listopada do Radzyńskiego Ośrodka Kultury.

Gość podzielił się ze wszystkimi wrażeniami na temat roli jaką odgrywa dokument w jego twórczości i czym jest kreacja w sztuce. Ponadto uczestnicy spotkania mogli posłuchać o kulisach pracy nad długoterminowymi projektami.

Tekst i foto Tomasz Młynarczyk

„Tribute to Gary Moore". Jack Moore zagrał na scenie ROK w hołdzie ojcu

31 października, przy komplecie publiczności, w Radzyńskim Ośrodku Kultury zagrał Jack Moore. Gitarzysta, kompozytor i syn legendarnego Gary'ego Moore'a podczas koncertu zaprezentował repertuar bliski temu, co robił jego ojciec. Artyście na scenie towarzyszył wokalista Szymon Pejski, a także Łukasz Gorczyca (bas), Tomasz Dominik (perkusja) i Kuba Szturm (gitara).

– Radzyński koncert Jacka Moore był pełen emocji, wspaniałych melodii i pięknych piosenek, a jednocześnie przybliżył wszystkim wspaniały dorobek Gary'ego Moore'a. Jack nie udawał ojca, tylko zaprezentował swój indywidualny styl. Jednak gdy zaczął grać „Still Got The Blues" przypominał wszystkim o tym, co budowało wielką blues-rockową historię – powiedział Robert Mazurek, dyrektor ROK.

red.

Fot. Tomasz Młynarczyk

Każdy człowiek nosi w sobie własną historię

11 listopada w sali widowiskowo-kinowej Radzyńskiego Ośrodka Kultury, odbył się spektakl teatralny pt. „Błękitny Express". Wydarzenie stanowiło jeden z elementów miejskich obchodów Narodowego Święta Niepodległości.

Widzowie przenieśli się do Ameryki lat 60. W spektaklu pojawiły się dwie kobiety (zagrane przez Marzannę Graff), które łączyło jedno - pobyt na Syberii. Jedna pojechała tam jako dorosła kobieta, a druga jako małe dziecko. Chociaż były w tych samych miejscach, ich relacje były skrajnie różne. Inaczej widziało to dziecko, a inaczej dorosła kobieta. Jedna i druga kochała Hankę Ordonównę, która ratowała dzieci z Syberii. W tym wszystkim znalazł się amerykański dziennikarz (w tej roli wystąpił Aleksander Mikołajczak), który początkowo za bardzo nie wiedział, o co chodzi. Dopiero z czasem zaczął pojmować swoje błędy i brak wiedzy na temat zsyłek na Sybir.

Robert Mazurek

Fot. Tomasz Młynarczyk

Klatkowicze zaprezentowali swoje zdjęcia na wystawie w ROK

8 listopada w Galerii „Oranżeria" Radzyńskiego Ośrodka Kultury odbył się wernisaż zdjęć członków Radzyńskiego Klubu Fotograficznego „Klatka". Na wystawę złożyły się prace wykonane przez klatkowiczów w trakcie licznych warsztatów fotograficznych.

Na wystawie swoje zdjęcia zaprezentowało 15 osób. Byli to: Magdalena Dworniak, Monika Gołoś, Grażyna Hankiewicz, Dariusz Hankiewicz, Tomasz Młynarczyk, Marta Nowakowska, Adam Osak, Zbigniew Samólnik, Michał Sierpień, Radosław Szelech, Weronika Śmiecińska, Krzysztof Walecki, Marcin Walecki, Łukasz Wawrzyszczuk oraz Karolina Wons.

Radzyński Klub Fotograficzny „Klatka" działa nieprzerwanie od 2002 r. i skupia pasjonatów fotografii z Radzynia i okolic. Wszystkich, którzy interesują się fotografią i sztukami pokrewnymi, zapraszamy na spotkania klubu do Radzyńskiego Ośrodka Kultury.

Tekst i foto Tomasz Młynarczyk

Wystawa grafik Pawła Brodzisza w Galerii „Oranżeria” ROK

29 listopada, w Galerii „Oranżeria” Radzyńskiego Ośrodka Kultury, odbył się wernisaż wystawy prac Pawła Brodzisza.

Jej tematem był Linoryt - tradycyjna technika grafiki, która polega na tym, że rysunek wycina się w matrycy, którą jest linoleum. Jest to żmudna i czasochłonna praca, która wymaga skupienia, ponieważ nie ma tutaj miejsca na pomyłki. Do wycinania używa się małych dłutek o różnych kształtach. Gotowa matryca przedstawia grafikę w lustrzanym odbiciu. Linoryt należy do technik druku wypukłego. Oznacza to, że wyżłobione miejsca po odbiciu pozostaną białe, a wypukłe będą czarne. Odbitki wykonuje się na prasie ręcznej używając farby drukarskiej. W obecnych czasach ta technika jest rzadko używana, lecz daje oryginalny i niesamowity efekt.

Red.
Fot. Tomasz Młynarczyk

Baśniowy świat Orientu

20 listopada w Radzyńskim Ośrodku Kultury odbyło się spotkanie z Albertem Kwiatkowskim – redaktorem, tłumaczem i podróżnikiem. Gość zabrał widownię w daleką podróż do Iranu – kraju dla nas egzotycznego, odległego nie tylko geograficznie, ale i kulturowo. A także w fantastyczną krainę baśni perskich. Podróżnik wyjaśnił, że Persja to dawna nazwa Iranu, używana w Europie, w języku polskim zadomowiły się wyrażenia kot perski, perski dywan. Czy rzeczywiście są to istotne znaki rozpoznawcze Persji?

Na początku podróżnik zaproponował wędrówkę po mapie. Iran to kraj położony między zimnym Morzem Kaspijskim od północy a ciepłą Zatoką Perską i Omańską na południu. Dużą powierzchnię państwa wypełniają góry, w tym wulkaniczne, z najwyższym szczytem Iranu – wulkanem Demawent o wysokości 5671 m n.p.m. Wnętrze kraju zajmują pustynne równiny. Tylko przy wybrzeżach znajdują się wąskie pasy nizin.

Gdy spytał, z czym kojarzy się kształt państwa, z widowni padło wiele odpowiedzi: smok, żółw, nawet ślimak, a także kot. I ta ostatnia podpowiedź okazała się najbardziej celna. – Kot leży między ciepłymi wodami Zatoki Perskiej a zimnymi Morza Kaspijskiego – mówił Albert Kwiatkowski. Zaprosił też na małą wysepkę, zwaną kolorową lub tęczową, bo występuje na niej piasek w 86 kolorach. Raz w roku mieszkańcy wykonują wielkie, wzorzyste dywany, wykorzystując do tego różne rodzaje piasku.

Podróżnik opowiadał też o skarbach, z jakich słynie Iran. Są to perły pozyskiwane od małżów w ciepłych wodach Zatoki Perskiej. Palmy rosnące na jej wybrzeżu dostarczają daktyli (nawet 100 kg z jednego drzewa), a także materiału budowlanego (z liści robi się sufity, z gałęzi – filary domów). Wytłumaczył, dlaczego kobiety widoczne na zdjęciach mają maski na twarzach, także z wąsami – tak że widać jedynie ich oczy. – To nie tylko ochrona przed słońcem, ale głównie – przed porwaniami, które im niegdyś groziły – wyjaśniał Albert Kwiatkowski .

Następnie podróżnik „przeskoczył” na północ kraju, gdzie znajduje się „głowa” perskiego kota. – Północne wybrzeża Libii oblewa zimne Może Kaspijskie, klimat jest wilgotny, dlatego uprawia się tam herbatę – wyjaśniał. Pokazał fotografie domów budowanych na palach, by uchronić je przed zalewaniem. Inne ciekawostki północnego wybrzeża Iranu to hodowle

jedwabników i połowy jesiotrów. – Ryby są wielkie jak małe słonie, a pozyskiwana od nich ikra to jedna z najdroższych przekąsek na świecie – 1 kg kosztuje tyle, co samochód – mówił A. Kwiatkowski.

Wulkaniczne góry na północy Iranu to obszar, gdzie w namiotach mieszka ludność koczownicza, zajmująca się m.in. tkaniem dywanów. Ale nie tylko: mężczyźni słyną jako wojownicy, dlatego na ich grobach widnieją kamienne figury lwów. Opowiedział też, dlaczego z wulkanów niosą się pomruki: – To odgłosy wydawane przez złego króla, który został tam kiedyś uwięziony po tym, jak pokonał go bohaterski wojownik. Jeśli chodzi o skojarzenia z kotem – to nie tylko kontury państwa, koty perskie, ale także gepardy, których ostatnia grupa żyje na terenie Iranu. Jest ich już niewiele – ponad 200, dlatego Iran objął je ścisłą ochroną, którą propaguje np. na samolotach.

Albert Kwiatkowski mówił też o najbardziej gorącej pustyni, która znajduje się na terenie Iranu, na której temperatura sięga 70 stopni, więc można tam smażyć jajka bez użycia ognia.

Ciekawie wyglądają obrzeża miast. Wąskie uliczki, osłonięte sufitami, tworzą labirynty ze ścian bez okien. Do domostw prowadzą jedynie drzwi z kołatkami – osobnymi dla mężczyzn i dla kobiet. – Jednak gdy przekroczy się próg – okazuje się, że nie jesteśmy w domu, ale na wewnętrznym dziedzińcu domostwa. Tam rosną drzewa, znajduje się studnia – mówił podróżnik.

Charakterystycznym drzewem rosnącym wokół pustyni jest drzewo pistacjowe, o „śmiejących się” orzechach, na polach rosną kwiaty – fioletowe krokusy, z których czerwonych pręcików ręcznie pozyskuje się szafran – bardzo drogą przyprawę. – Z jednego hektara można pozyskać 20 kg szafranu. Jeden kilogram szafranu kosztuje tyle, ile samochód – mówił Albert Kwiatkowski.

Innym skarbem tego regionu Iranu są turkusy, o których mówi się „kawałki nieba pod ziemią”.

Podróżnik zaprosił następnie do dawnej stolicy Iranu – miasta Isfahan, które leży w oazie na Wyżynie Irańskiej, w samym środku pustyni. W XVI wieku było jednym z największych miast świata, siedzibą królów irańskich. Obecnie to piękne, zabytkowe miasto liczy ok. 2 mln mieszkańców. – Dla nas jest o tyle ważne, że tu przebywały polskie dzieci, wywiezione w czasie II wojny światowej przez Sowietów na Syberię – a które udało się ocalić i wywieźć z Rosji z armią Andersa – informował podróżnik.

Z tym właśnie miastem związana jest baśń „Zard Pari” – legenda, którą Albert Kwiatkowski zamieścił w swojej książce „Złoty ptak. Baśnie perskie”. W sposób niezwykle żywy i obrazowy opowiedział obecnym na widowni dzieciom fantastyczną historię o królewskim synu, któremu przyśniła się piękna dziewczyna. Aby ją odnaleźć i poślubić, musiał wykazać się wielkim męstwem, walecznością, ale także siłą woli, wytrwałością i posłuszeństwem, pokonując wszelkie trudności stające na jego drodze, w tym własne słabości. Oczywiście po długiej, pełnej niebezpieczeństw wyprawie udało mu się zdobyć ukochaną kobietę. Niezwykłej – bardzo żywo i barwnie przedstawionej opowieści dzieci słuchały z zainteresowaniem i w wielkim napięciu.

Szczęśliwe jej zakończenie – zakończyło też opowieść Alberta Kwiatkowskiego o Iranie.

W spotkaniu z podróżnikiem uczestniczyło ponad 250 osób (dzieci z klas I-III), z sześciu szkół – w Czemiernikach, Suchowoli, Branicy Radzyńskiej, Krasewie, Zabielu i nr 1 w Radzyniu Podlaskim. Wydarzenie odbyło się w ramach „Radzyńskich Spotkań z Podróżnikami”. W podziękowaniu gość otrzymał pamiątkowy medal, który wręczył mu Robert Mazurek – inicjator i organizator spotkań.

Na wydarzenie zaprosił Burmistrz Radzynia Podlaskiego Jerzy Rębek oraz Starosta Radzyński Szczepan Niebrzegowski, a także organizatorzy: Radzyńskie Stowarzyszenie „Podróżnik” i Radzyński Ośrodek Kultury. Sponsorami wydarzenia byli: firma drGerard, Spółdzielcza Mleczarnia „Spomlek”, Przedsiębiorstwo Usług Komunalnych i Przedsiębiorstwo Energetyki Cieplnej w Radzyniu Podlaskim. Patronat nad spotkaniem objął ogólnopolski miesięcznik „Poznaj Świat” oraz portal „Kocham Radzyń Podlaski”.

Anna Wasak
Fot. Tomasz Młynarczyk

Lubelska Federacja Bardów świętowała w Radzyniu swoje 20-lecie

Fot. Tomasz Młynarczyk

W 2019 r. Lubelska Federacja Bardów obchodzi 20. rocznicę istnienia. Z tej okazji w Radzyniu, przy komplecie publiczności, zaprezentowała autorski program pt. „Nasze najlepsze". Były to utwory najczęściej bisowane przez publiczność. Trwający ponad trzy godziny koncert składał się z dwóch części, a w każdej z nich wybrzmiało 14 utworów. Ponadto LFB zagrała 5 bisów. W przerwie koncertu muzycy spotkali się z publicznością podpisując swoje płyty i robiąc sobie ze wszystkimi zdjęcia.

Radzyń w Faktach RMF FM!

W sobotę 9 listopada Radzyń Podlaski był „Twoim Miastem" w ogólnopolskiej rozgłośni radiowej RMF FM. Radiowe miasteczko gościło na placu Wolności, skąd na żywo prezentowane były całej Polsce uroki naszego miasta.

Wizyta RMF FM w Radzyniu to wynik plebiscytu, który miał miejsce w czerwcu br., kiedy to głosami mieszkańców pokonaliśmy pozostałe miasta biorące udział w akcji. Dzięki temu zyskaliśmy darmową, ogólnopolska promocję.

Podczas sześciu wejść na żywo słuchacze w całej Polsce mogli dowiedzieć się o zabytkach Radzynia (pałacu i oranżerii), miłości Urszuli Potockiej i Stanisława Paszkowskiego, Skwerze Podróżników, tradycyjnych pierogach podlaskich a także posłuchać muzyki w wykonaniu „Arti Sentemo". Redaktor Krzysztof Kot rozmawiał m.in. z Anną Wasak, Tomaszem Pietrzelą, Robertem Mazurkiem, Marleną Kępą i Zbigniewem Czuryło.

Czas poszczególnych wejść na żywo na antenę był bardzo krótki i nie dało się w kilkadziesiąt sekund opowiedzieć wszystkiego o naszym pięknym mieście. Jednak dzięki uprzejmości rozgłośni, na stronie internetowej www.rmf24.pl ukazał się obszerny materiał promujący nasze miasto. Na stronie internetowej Urzędu Miasta (www.radzyn-podl.pl) można obejrzeć obszerną fotorelację z tego wydarzenia oraz... odsłuchać materiał audio z FAKTÓW RMF FM, jeśli nie mieliście możliwości wysłuchać go na żywo w sobotę.

Zapraszamy!

Karol Niewęgłowski

RADZYŃSKI KLUB FOTOGRAFICZNY „KLATKA"

Zdjęcia miesiąca RKF Klatka – listopad 2019

Fot. Karolina Wons

Fot. Tomasz Młynarczyk

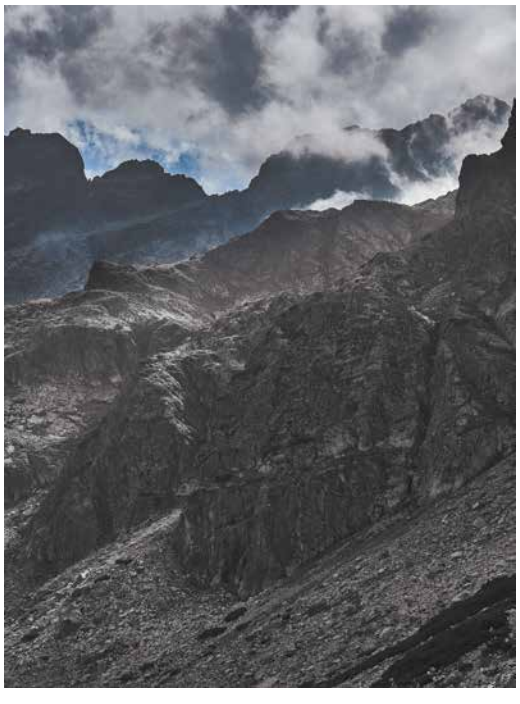

Fot. Radosław Szelech

Motocyklem przez Indie

Dorota Wójcikowska i Witold Palak – pierwsi Polacy, którzy objechali całe Indie dookoła na jednym motocyklu, będą gośćmi 30. edycji „Radzyńskich Spotkań z Podróżnikami". Tym razem obok opowieści i pokazu slajdów pt. „Wigilia wśród łowców głów" uczestnicy będą mogli obejrzeć wystawę zdjęć pt. „Motocyklem przez Indie". Wydarzenie odbędzie się 12 grudnia (czwartek) w Galerii „Oranżeria" Radzyńskiego Ośrodka Kultury. Początek o godz. 18.00.

Dorota Wójcikowska i Witold Palak początkowo zamierzali przeżyć przygodę. Dorota – całe życie przy motocyklach i Witold – neofita, który rozpoczął swoją przygodę z motocyklami dopiero w 2012 r., postanowili początkowo przejechać klasyczną trasę himalajską – Ladakh. Półroczna podróż w 2014 r. na jednym motocyklu nie tylko zweryfikowała ich wzajemne relacje, ale pokazała, jak ma wyglądać ich dalsze życie. Od tego momentu więcej czasu spędzają w Indiach, na motocyklu, niż w Polsce. Ich fascynacja Indiami, nawiązane przyjaźnie a także atmosfera, jaką otaczani są tam motocykliści dosiadający legendarnej marki Royal Enfield – zaowocowała projektem objechania motocyklem całych Indii.

Na 30. edycję „Radzyńskich Spotkań z Podróżnikami" zaprasza Burmistrz Radzynia Podlaskiego Jerzy Rębek oraz Starosta Radzyński Szczepan Niebrzegowski, a także organizatorzy: Radzyńskie Stowarzyszenie „Podróżnik" i Radzyński Ośrodek Kultury. Sponsorami wydarzenia są: firma drGerard, Spółdzielcza Mleczarnia „Spomlek", Przedsiębiorstwo Usług Komunalnych i Przedsiębiorstwo Energetyki Cieplnej w Radzyniu Podlaskim. Patronat nad wydarzeniem objął ogólnopolski miesięcznik „Poznaj Świat" oraz portal „Kocham Radzyń Podlaski".

Robert Mazurek

Książka o zbrodniarzu

Nakładem Instytutu Bronisawa Szlubowskiego ukazała się publikacja autorstwa Damiana Sitkiewicza pt. "Zbrodnicza działalność Adolfa Dykowa" (1907-1943) – funkcjonariusza gestapo w Radzyniu Podlaskim. Książkę można nabyć w Księgarni Zaborek oraz Archiwum Państwowym w Radzyniu Podlaskim.

Adolf Dykow był mieszkańcem Wohynia, Niemcem z pochodzenia, który w czasie okupacji niemieckiej został folksdojczem i funkcjonariuszem gestapo. Spośród radzyńskich gestapowców okrył się najgorszą sławą. Dzięki swym krwawym poczynaniom wśród mieszkańców regionu zyskał niechlubne przezwisko „Kata Podlasia". Publikacja Zbrodnicza działalność Adolfa Dykowa… szczegółowo opisuje wszystkie zbrodnie Dykowa oraz przebieg zamachu na niego ze strony Armii Krajowej.

Instytut
Bronisława Szlubowskiego

Wielki sukces małej drużyny!

29 października br. drużyna uczniów Szkoły Podstawowej nr 1 w Radzyniu Podlaskim pod opieką Patryka Śmiecińskiego rozgrywała turniej finału powiatowego „Z podwórka na stadion o Puchar Tymbarku" w kat. U-10 chłopców w Zespole Oświatowym w Kąkolewnicy.

Do udziału w turnieju, po eliminacjach gminnych, zakwalifikowało się 5 drużyn z powiatu radzyńskiego: SP Kąkolewnica, SP Borki, SP nr 1 Radzyń Podlaski, SP Białka, oraz SP Komarówka Podlaska.

Radzyńscy piłkarze swoje zmagania rozpoczęli meczem z SP Białka, zwyciężając pewnie 6:2. Kolejny mecz to zmagania z zawodnikami ze szkoły w Borkach i tutaj padł wynik 3:0 dla naszych małych wojowników. Po dwóch zwycięstwach nadszedł czas na mecz z gospodarzem zawodów czyli Kąkolewnicą – drużyną, która również wygrywała swoje mecze. W tej potyczce padł wynik 6:1 dla Radzynia i w tym miejscu radzyńska drużyna była już prawie pewna awansu do finału wojewódzkiego. Ostatni mecz rozegrała z drużyną Komarówki Podlaskiej, w którym również pewnie wygrali 5:0.

Jak relacjonuje trener Patryk Śmieciński, cała drużyna zostawiła dużo zdrowia i serca na boisku i godnie reprezentowała swoją wspaniałą „Jedynkę".

Wiosną kolejny etap przed naszymi zawodnikami, a mianowicie finał wojewódzki. Trzymajmy za nich mocno kciuki i życzmy powodzenia!

Skład drużyny: Szymon Niewęgłowski, Aleksander Targoński, Bartosz Muniowski, Szymon Hałajko, Jakub Wagner, Cezary Frankowski, Aleksander Skubisz, Borys Belniak, Sebastian Prokopiuk oraz Michał Szczebelski.

Klasyfikacja końcowa:
I miejsce - SP nr 1 Radzyń Podlaski
II miejsce - SP Kąkolewnica
III miejsce - SP Borki
IV miejsce - SP Białka
V miejsce - SP Komarówka Podlaska.

Wojewódzkie Igrzyska Dzieci w Szachach

Tegoroczne Wojewódzkie Igrzyska Dzieci w Szachach odbyły się 5 XII 2019 r. w Zamościu.

Radzyń Podlaski reprezentowała drużyna, która zwyciężyła zawody powiatowe.

To uczniowie Szkoły Podstawowej nr 1 im. Bohaterów Powstania Styczniowego w Radzyniu Podl. w składzie: Zuzanna Siemionek, Karol Jeruzalski, Jakub Piskur, Wojciech Pękała.

Uczniowie zajęli II miejsce zdobywając wicemistrzostwo. Startowało 18 drużyn.

Zawodników przygotował pan Adam Pękała. Sponsorzy wyjazdu: Bank Spółdzielczy w Radzyniu Podl. i Przedsiębiorstwo Energetyki Cieplnej w Radzyniu Podl.

Gratulujemy uczniom, instruktorowi, rodzicom i szkole!

Red.

Kiermasz Bożonarodzeniowy w Radzyniu

7 grudnia odbył się Radzyński Kiermasz Bożonarodzeniowy, podczas którego na pl. Wolności zaprezentowało się 67. wystawców z całej Polski. Na stoiskach pojawiły się wszelkiej maści wytwarzane ręcznie cudeńka: szopki z kory, szyszek i makaronu, ozdoby choinkowe, piękne ażurowe bombki, kartki świąteczne, stroiki, biżuteria, maskotki, zabawki, akwarelowe obrazki, a nawet ręcznie wytwarzane naturalne mydełka oraz wielogatunkowe miody z ekologicznej pasieki. Można było też nabyć produkty lokalne – sery, chleby pieczone na zakwasie, wędliny. Wielką atrakcją okazała się wizyta kilkunastu św. Mikołajów, którzy przybyli na kiermasz motocyklami.

Fot. Tomasz Młynarczyk